時事新報

中華民國二十年八月四日（星期二）
今日本報計三大張
每份大洋四分二厘
第八千五百〇六號
中華郵政特准掛號立券按照總包特別優待寄送之報紙
上海山東路一六二號 電報掛號六六九〇
經理室電話一九三六〇 編輯部電話一二六三五 營業部電話一一七八六

定報價目：●中國境內（日本朝鮮台灣同）每一個月一元二角 三個月三元五角 六個月六元九角 全年十三元二角 ●歐美各國及南洋群島每月二元三角 ●香港澳門每月二元六角 ▲報費先惠郵票不收

廣告價目：提要 每方每天十九元；報名下 每方每天十四元；特別短行 四十字高每行九角；特別短行 廿七字高每行六角；一等長行 每行一元八角；本埠分類 二十字高每行二角

南京路石路西首

明華夏季大減價

念一天由國曆八月三日起

大批應時綢緞疋頭雲紗夏布認眞賤賣

綢緞部

什新花華絲紗 每尺八角五分
印花梨地綢 每尺五角
印花印度綢 每尺七角八分
上等印度綢 每尺五角五分
各種旗袍料 每件二元三元二元四元五元五元五種

疋頭部

新花麻紗 每元四碼
不退色日光麻紗 每尺一角八分
雙幅利花華而紗 每尺四角四分起
元色洋府綢 每尺二角六分
各種旗袍料 每件七角五分起

其餘花色繁多未能備錄無不比衆特廉

所有各種旗袍料特別削本（比原價自一折至五折）係爲酬答各界仕女歷來惠顧起見每客限買一件 機會難逢幸勿失諸交臂

日本研究會贈送「萬寶山事件及朝鮮慘案」啓事

敬啟者此次朝鮮慘案發生國人痛憤本會職責所在特編成「萬寶山事件及朝鮮慘案」一書（計凡四萬言并搜集慘殺照片多張）資付印廣爲贈送聊盡宣傳義務本書定於本月八日出版凡我同胞不論團體或個人苟欲明瞭此次慘案之詳細內容者每册本埠請附寄郵票七分外埠九分開明地址簽名蓋章致函本會駐滬辦事處即寄 按數寄奉謹啟

本會總會會址 南京高樓門玄武里二弄四號 駐滬辦事處 上海白克路廿三號 電話三二六二四號

民國二十年八月　日

宋太夫人治喪處啟事第四號

敬啓者 宋母倪太夫人靈櫬已於七月二十九日恭迎來滬奉安於西摩路一百四十一號宋宅正寢擇期領帖安葬除屆期再行奉聞外特此敬告

徵集款項爲上海私立骨科醫院添設建築紀念宋太夫人啓事

宋母倪太夫人生前博施濟衆愛物親人而對於令姨甥牛惠生醫師所辦私立骨科醫院猶多贊助祇以設施過繁尚待加益而太夫人道署海濱棲靈天上曷勝悲悼同人等緬懷仁慈不盡仰止擬就該醫院添設建築用資紀念藉以嘉惠貧病繼太夫人未竟之功比廣廈之千間播芳徽於百世想亦邦人士所樂聞歟

收款處 徐家匯路豐林橋私立骨科醫院 南京路六四三號利濟藥房 牛惠生醫師診所會計處

發起人 熊式輝 李馥蓀 郭承恩 陳紹嬀 顧偉英 汪宗洙 彭醇士 李德釗 談嵩瀛 郭承志 陳興漢 劉鴻生 蔣毅 朱庭祺 許金源 丁偉純 郭德華 高登鋌 夏鵬 陳蔚青 周啓邦

懸賞[illegible]緝拿行刺宋副院長之兇犯

七月二十三日清晨在北車站行刺宋副院長[illegible]

行政院秘書處懸賞二萬元緝拿行刺宋副院長之兇犯

七月念三日突有暴徒多人在上海北火車站行刺宋副院長經本院通飭軍政警各機關一體嚴緝務獲究辦如有人將凶犯拿獲送交軍警或知凶犯藏匿所在報告軍警因而拿獲者均給予賞金二萬元其上海市公安局京滬鐵路局所懸賞格仍得兼領特此通告

淞滬警備司令部懸賞壹萬元購緝行刺宋副院長之兇犯

「查七月二十三日行政院宋副院長在上海北火車站突遇暴徒謀刺一案本部業經通令各軍警機關嚴緝兇犯務獲解究在卷茲爲求迅速破案起見特再懸賞購緝無論何人倘能將本案真兇拘交軍警機關或探知兇犯所在密報軍警因而緝獲者均給予賞金壹萬元行政院及上海市公安局京滬鐵路局所懸賞格仍得兼領特此通告」

中法藥房股份有限公司 北京路總店 三馬路老店 十六鋪分店 中虹橋分店 靜安寺分店 同時舉行

夏令衛生要品平價大運動

加贈精品

國曆八月一日起 廿一天

江蘇高等法院第三分院通告第一號

爲通告事本院業於本月一日組織成立於現有院址外覓定法租界西愛咸斯路恆愛里第六第七第九第十第十一第十二等號房屋爲辦公地點仁傑望鄴均於本日視事當因接收伊始事務殷繁除緊急案件隨時辦理外其他通常訴訟事項訂自本月六日起開始受理特此通告

院長 梁仁傑 首席檢察官 彭望鄴

中華民國二十年八月一日

財政部統稅署佈告

照得辦理捲菸統稅就廠就關徵收定有條例章則久經通行遵照所有上海公共租界查緝走私事宜前已開辦及登報通告在案茲自本年九月一日起凡在上海法租界內遇有發現菸件走私漏稅情事即由法工部局向該管法院提起公訴照章罰辦仰各菸商一體知照特此佈告

上海市反日援僑委員會公告第八號

本會登記日貨按照執行委員會決議至月六日截止務希全市商民迅於限前來會將積存日貨照章登記萬勿自誤是爲至要

上海市商會登記日貨至本月六日截止

中美銀業公司道謝啟事

敝公司昨日開幕辱荷 高軒蒞止復承 隆儀惠頒銘感靡已惟以招待欠周至深歉疚用特登報鳴謝諸希 亮鑒不備

又此次敝公司開幕特刊猥蒙 政紳商學各界名流 寵賜褒題良箴下逮銘篆尤殷並此致謝

惠顧諸君均鑒：敝公司開幕始業期間爲酬答各界賜顧盛意起見謹備後列精美贈品敬餽以留紀念而表微忱附此佈聞

計開贈品類目列下 (一)電氣檯燈（值實洋八元）(二)白蘭地酒（值實洋四元）(三)紀念箋（值實洋六角）（辦法另詳本公司公告）

地址 上海廣東路十三號A 電報掛號"CHAMCORP" 電話一三九八 一三九九轉接各部辦事室

中美銀業公司謹啓

中國墾業銀行代兌上海商業儲蓄銀行委託鈔票廣告

本行發行鈔票計十元五元一元三種茲爲持票人便利起見特託上海商業儲蓄銀行各埠分支行於下列各處一律隨時十足兌現特此通告

計開

蘇州 常州 鎮江 南京 南通 臨淮 蚌埠 蕪湖 安慶 板浦 漢口
武昌 無錫 武穴 九江 南昌 長沙 沙市 宜昌 開封 青島 濟南 北平

上海華商紗布交易所股份有限公司發給第二十屆利息公告

本公司第二十屆收支決算業經股東會議決所有照議決案發給股東之應得利息茲定於八月九日起照發請各股東屆時攜帶股票及原印章駕臨本公司總務科核對塡具收條向會計科領取希各股東注意爲荷特此公告

湖北[illegible]

[illegible] 中國銀行 上海銀行 浙江興業銀行 湖北省銀行 [illegible]

時論

抵制日貨之實效（續）

梁嗣炳

㊂臨時的、在一般的統計上不容易推測的損失、種類也很多、最普遍的是減價、貨物停頓、中途取消合同、賠款遲納等項、除此還有種種意外的損失、也是不可避免、特別大減價死中討活唯一的手段試以一九一五年抵制日貨當時主要進口貨綿紗（三品定期）爲例

	一九一五年度	一九一四年度	減價
三月	一〇二·五〇	一三一·八〇	三九·三〇
四月	一〇六·一〇	一二六·七〇	二〇·六〇
五月	一〇四·五〇	一一八·〇五	一三·五五

此中比較上減價自十三元半、至三九元多、完全因爲抵制日貨、單看進口統計表、以爲抵制日貨期間數字雖有多少、仍舊不絕進口、其實最熱烈的抵制期間、確是分文沒有交易少數進口貨、都加堆在各棧的堆棧中、試舉綿布爲例、一九二七年一月上海存棧數爲四五一二、二五七疋、一九二八年一月存棧爲四六二二、五三二疋、五三慘案抵制日貨運動尚在進行中之一九二九年一月存棧數尚至八一二二、九一四疋、如此、存貨利息、棧租等損失、在一次抵制日貨中、數目也很可觀了、一切意外的損失、除了前舉紗廠罷工底例、預碎損失如第四次抵制日貨時各地破壞仁丹廣告計值十四萬餘元、常見的例、如扣留日貨、遇着所扣留的貨物、交易手續未清、仍舊由日本人負責的、從扣留到發還期內底損失、舉例如下

㈠貨物所有者東洋綿花會社、
㈡被扣綿紗一百包、價值一六七五〇兩、
㈢扣留期間四十三日、
㈣直接損失估計如下（單位兩）

一、支付反日會堆棧棧租	一二〇、〇〇
二、右進棧出棧力錢	二九、〇〇
三、右棧內力錢	一四、五〇
四、由反日會堆棧至黃浦堆棧運費	一五、〇〇
五、同上黃浦棧搬入力錢	二五、〇〇
六、同上棧租	二〇、〇〇
七、反日會堆棧堆入中保險費	五〇、二五
八、扣留期內因跌價的損失	六〇〇、〇〇
九、被扣貨物在扣留中的利息	一八〇、〇六
十、車費電報費其他雜費	二〇、〇〇
合計	一、〇七四、三五

這是東洋綿花會社自己底估計、雖不免有點誇張、也都還言之成理、由這樣細密的推算去估計每次抵制日貨運動期內日帝國主義者全部的損失、不知道該發現怎樣驚人的數字了。

㈣間接的影響、嚴格地說常比較直接的一時的損失、意義尤其深刻、第三節曾經指出因爲抵制日貨使中日國際貿易不能健全地發展底事實、查中日國際貿易、依日本財政部外國貿易年報底統計自一九〇〇年至一九二二年進步底趨勢（表略）前十年平均每年約百分之二十五比率地增進、後十年約百分之四十比率地增進、於是可知每逢抵制日貨之年除此年與上年比較上所減少的數字之外還該加上理應增進的百分之念五至四十底數字、才算正確、這一次損失、可說比較無論那一次表面的損失重大得多。

㈤由於抵制日貨而發生而發達的國貨工廠、定給日本資本帝國主義者底打擊、不僅重大並且是永久的、以最顯著的紗廠舉例、一九一四年全國祇有紗廠十七紗錠約九十七萬錠、雖逢歐戰底機但扼於英日兩帝國底資本勢力、發展並非易易、而廿一條問題發生、抵制日貨運動興起、新設紗廠如雨後春筍、截止一九一九年那次抵制日貨運動平息、全國紗錠數突增至三百二十六萬六千枚、其實足以抵制日貨運動中所得到最切實的效果、日本對華經濟侵略上最危險的暗礁。

㈥經過歷次抵制日貨之後、中國人購買物品底時候除了一般的『價廉物美』底普通心理、顯然增加了一種『嫌惡日貨』底特殊心理、抵制運動雖說平息、而抵制前流行極廣的鳳梨牌香烟、獅子牙粉、太陽啤酒仁丹中將湯味之素正金銀行鈔票……一望而知的日貨、或奄奄一息、或根斷本絕、並未因運動平息而復活、若不是奸商貪利忘義爲虎作倀、也許全部日貨都陷入這個命運、日資本帝國主義者對於此點十分注意、經過抵制日貨之後、在中國的日本工廠用中華皮革廠江南皮革廠標識改由香港進口以戡射西洋貨、這已經是累見不鮮了、就最近日本拜羅特廠發行的自來水筆舉例、該廠廠名『拜羅特』已經是根戡射洋文、力避日本臭味、它在中國所發行的自來水筆支支刻着NewYoKPart美人問、你們日本製造的筆何以刻NewYoKPart？　拜羅特日本老板答、這批貨色本來是專爲在貴國紐約發行而製造、敝總行錯把它運來中國、至此何以永遠不見ShanghaiPart或JapenPart呢？再追問下去就有點見欠客氣了、這一類可卑可憐的行爲、是愈將深刻地反映日本資本帝國主義者對於抵制日貨底恐怖。

㈦至於破壞日貨廣告中國新聞紙不登日貨廣告不發表廣告性質的日貨新聞、這也是計算不清的大損失、有些商品根本是依廣告爲生命、拒絕廣告即是斷絕其生命、味之素及各種藥品等等即是好例、一般的商品有待於廣告宣傳也很深切、拒絕廣告、給它發育上的影響不言而知。

六、結論

由於前幾節簡短的敘述、日本資本帝國主義者在抵制日貨運動中所得惡果、不難瞭然、再就日本資本帝國底經濟組織上推究、意義尤其深刻、明治維新以後的日本早已不是『帝國』資本當然更不是『民國』近年來演成將近十足的『資本帝國』資本家即是皇帝底國家、一般資本帝國都是國內幾個大商店聯合組織底大托拉斯、國家底職能唯一就是擁護資本家底利益、所謂日本帝國、近十幾年都由有資本八萬萬日金的三菱或有資本七萬萬日金的三井輪流掌管、每次大選舉的時候兩大財閥各化千百萬元收買一二百議員、以議員爲中心的政黨由政黨所組織的內閣、實無異於某財閥專有的事務所、（資本家）即國家、內閣底閣員或其他重要官吏跟某資本家所屬商店內的重要職員自然一樣是友會內閣當權時代其總裁是被稱爲日本斯坦林底政友會幹事長森恪、就是曾任天津三井支行經理由三井老板從店員中派充、最近民政黨內閣外交部長幣原坦就是三菱老板底妹丈、他底公館就在東京小石川富士前町三菱別墅、侵略中國最大工具滿鐵總裁仙石貢就是三菱的老店員、此老病重雖說改任老官僚內田康哉當總裁、而抓實權的副總裁仍舊由三菱副經理調充、日本國家之性質如此、抵制日貨對於它們底影響如彼、目前它們爲營業起見、胡作妄爲、層出不窮、我們應當用什麼手段對付呢、抵制日貨是對付日本資本帝國主義最硬辣的手段、積極地抵制日貨、日本雖不至於由此亡國、日本資本帝國主義必然由此而崩潰、抵制日貨確是對付日本資本帝國主義者最有效果的手段、（一九二一、七、二七）

本報提要（十八年四月四日）

▲劉峙顧祝同等部昨與晉軍會師石家莊晉軍已由正定向無極于部由定縣趨深澤協剿副部令各軍四日內肅淸冀境石部石殘部潰退將近魯邊石電韓表示悔禍求由青島赴日部力子等與韓正計劃收容辦法石扣車輛均被奪回

▲平壤又盛傳再演二次仇華大暴動日軍警已上武裝僑胞恐慌紛謀歸國

▲駐日黨部電中央請陳友仁到日有賣國行動請嚴重交涉驅出日境並否認其一切

▲外王報告陳友仁赴日甚堪注意法權交涉來正可辦竣

▲武昌蓮花湖昨又潰決保安門外全被淹各堤均告急江水縱漲三寸漢市內一片汪洋

▲總稅司因粵截關稅影響債款電粵關轉向交涉

▲雩都境散匪肅淸縣城即將收復朱德殘部潰瑞金會昌

○○○

副部限各軍四日內肅淸冀境石部

劉峙顧祝同等部昨與晉軍會師石莊　晉軍由正定向無極于部由定趨深澤

（本報三日北平電）劉峙部唐旅顧祝同師今日抵石家莊、與晉軍會師、晉軍黃旅一部已由正定向無極、于學忠軍亦由定縣趨深澤、協剿石殘部、聞現無極兩縣石部已寥寥、餘部昨已分竄安平深縣衡水等屬、已離魯邊不遠、副部已令各軍限四天內肅淸冀境石部、（本報二日太原電）晉軍高鴻文旅李杏村閣、二日已佔領正定、石友三部由東鹿向邯潰竄、高桂滋部一日抵獲鹿、即向平山阜平等地推進、（本報三日南京電）戢翼翹電京報告、石部自經我大隊飛機轟炸後、逆軍異常恐慌、紛紛潰竄、現正由南北兩路軍夾擊、旬日內即可解決、（本報三日南京電）吳鐵城二日電賀耀組、本日飛機仍全部出動、追蹤轟炸、（本埠訊）張市長昨接張副司令自北平來電云、㈠潰退之敵確在深澤附近集結、企圖渡河、㈡我航空隊今早向深澤各渡口史番爆擊、斃敵甚衆敵紛亂四散、㈢我右翼追擊隊昨晚在定州擄獲敵大砲二十餘門、戰利品無算、㈣我左翼追擊隊正向深澤追進中、㈤我騎兵集團在滹沱河沿岸搜剿堵擊、除飭北路軍猛進追擊、並電南路軍急進截擊外、特聞、弟張學良蕭辰參印、

石扣車輛均奪回　于令各部保護石莊外僑

（本報三日南京電）軍息、討石軍節節勝利、所扣車輛均被奪回、

（本報三日南京電）于學忠電復外部、允飭令前敵將士保護石莊外僑、並令空軍不得擲彈、致使外僑驚惶、

國府昨日紀念週　邵元冲講心理建設

（本報三日南京電）國府今日上午十時舉行總理紀念週、到于右任、馬福祥、朱培德、邵元冲、王正廷、王伯羣、李書華、茹欲立、賀耀組、陳儀、陳紹寬、林翔、高維嶽及國府職員二百餘人、于右任主席、領導行禮後、由邵元冲講演、略謂、心理建設的中心、即是求知、因智識不但在革命進行中爲必要的條件、即爲人亦須有智識、始能解決一切、國內過去許多糾紛及目下糾紛、繼續不已的發生、乃一般人的心理未能建設之故、青年不以讀書爲其唯一責任、反怨社會不能容納、軍人過去的閻馮及石友三、皆不自量其能力、而盲目作亂、皆蹈此病也、

今後的基本工作在教育

是國家民族生死存亡之一大關鍵　國家無論如何困難總應設法解決

——陳布雷在中央紀念週之報告——

（京訊）中央黨部今㈢日上午九時舉行第一百念三次總理紀念週、到中委陳立夫、丁惟汾、陳布雷、張道藩、苗培成、方覺慧、周啓剛、暨職員來賓共約六百餘人、由丁惟汾主席、領導行禮如儀、嗣由陳布雷報告今後的基本工作在教育、誌其原詞如下、各位同志、上週剿赤軍事進展至速、東固龍岡各重要匪巢、均已根本摧毀、捷報頻來、不出旬日、即可完全肅清、石友三惡貫滿盈經各路圍剿、覆滅即在目前、由此可知凡違反三民主義破壞和平統一者、必歸覆亡、而中央於外侮內患紛至疊乘之際、忍艱忍苦、從事於勘亂定變的工作、終必有以慰全國同胞之斯望、是以

現在的問題　乃在我們在軍事以外能否加緊基本工作的一點、換言之中國的前途革命的成敗、全看我們能不能以實際工作上表現出建國的力量來、不說到基本工作、教育當然是最重要的一件事、幾年以來、國家的建設、動受障礙、社會的秩序無以安定、反動勢力的逃避、在一二十年以前、而今日則滴承其敝、二屆四中全會宣言中關於

教育的建設　一段言之甚爲深切著明、第三次全國代表大會政治報告決議案中對於過去教育的弊害、指出『六濫』『四惡』『三害』尤爲慨乎言之、本黨數年之間對於教育問題認爲國家民族生死存亡之一大關鍵、一面苦口陳述要求全國志士仁人省悟、一面希望同志們獻身於教育事業、從根本上去下苦功夫、教育的重要、現在已無待贅述了、不過兄弟的意見、以爲教育上實際的設施、固然重要、而教育上的趨勢和風氣、其關係於民族前途、尤爲重大、今天願以個人感想之所及、爲簡單的報告、現在一談到教育、大家首先感覺到的便是怎樣、使教育普及、以及如何使學生有出路等等的問題、

要教育普及　便要加增學校的數量、便連帶的要加增教育的經費、和培養必要的師資、要學生有出路、便要一方而改善學校的課程設備、提高學生的程度、另一方面要發達生產發展各種的事業、以加增對於許多畢業生的容納量、當然這些都是很迫切而且很重要的問題、國家即使在十分困難當中、也應該想法解決這種種事實的問題、等到和平秩序恢復了、不必分心、到許多治標應變工作的時候、更應該竭力想法的、不過這些問題以外、還有更重要更根本的問題、便是要明瞭

教育的目的　意義和功用、教育的目的在第三次全國代表大會政治報告決議案中、有很賅括的一句話、說是「使個人能爲社會生存之總目的各獻其健全之能力」現在教育上的大弊病、似乎大家都把這基本的一點忘了、因此發生如下的現象、㈠做家長的不明白爲什麼要送子弟入學校、以及如何陶冶他的子弟成爲於家庭和國家有益的分子、㈡辦教育的不理會什麼要辦教育、或是忽略了教育的目的在於造成

健全的國民　㈢受教育者不明白爲什麼要受教育、受了教育是準備做什麼的、關於第一點在三四十年以前初辦新教育的時候、做家長的對其子弟的教育、是負全部的責任的、現在一般的家長已經不能像從前那麼樣的有計劃有考慮或者是沒有能力考查子弟的學業舊性、替他抉擇其前途、也有許多或者是沒有餘閒來注意子弟的學業問題、也就無計劃無方針的聽任子弟去自己決定、更加以學校招生又不負責任、以致有許多不必入普通中學而入普通中學、有許多應入大學而入大學、結果造成了許多徬徨歧路、甚至葬送終身的青年（未完）

但此不但有害社會和國家、而自身亦因之失敗、爲人不當說『此事非我不成』、必人皆曰『此事非彼不行』、乃爲眞正之偉大和成功、吾人無論從事研究學問、或農工商政各種業務、各人盡其職務、社會未有不進步者、但欲達此目的、必以各盡本分爲基本條件、人人能盡其本分、則一切紛亂自然不生云、

陳友仁亦賣國耶

化裝到日行動異常詭祕　駐日黨部電請中央交涉　驅出日境並否認其一切

（東京快訊）中國國民黨東京直屬支部執行委員會、爲陳友仁劉紀文到日、行動祕密、特於上月念七日電中央云『中央執行委員會鈞鑒、自鮮人爲虎作倀、慘殺僑胞以來、凡屬國民莫不悲憤填胸、同具敵愾同仇之念、而陳逆友仁劉逆紀文、化裝改名、祕密來日、日伏夜出、伺隙賣國、而日方戒備森嚴、冀達其祕密荷合之目的、該二逆行將以粵桂礦產作抵押、向日借款、訂造軍艦、招聘日本將校、購買兵器彈藥、並許日本在華北及東三省特種利益及治外法權、無非延長爲承認僞政府之交換條件、似此喪心病狂媚外、較曹章有過之無不及、爲此電請鈞會飭令國民政府外交部向日嚴重交涉、驅逐該二逆出境、並聲明否認其一切祕密交涉爲無效爲禱、又迫電全國同胞、請一致奮起、殲此醜類、爲寡廉鮮恥賣國求榮者戒云、

王正廷報告近事

陳友仁赴日甚堪注意　法權交涉來正可辦竣

（本報三日南京電）王外長三日晨在該部紀念週報告陳友仁於贛匪未清石逆未滅萬案發生鮮人暴動之時、祕密赴日、蛛絲馬跡、不無可尋、然滬法公廨在此時收回、法人有此精神、甚堪注意、甚盼法國本此精神進行法權交涉、並交還租界及廣州灣租借地、並謂法權交涉、明年元旦可辦竣、

石殘部潰退將近魯邊

石電韓表示悔禍求由青島轉道赴日　邵力子與韓復榘等正計劃收容辦法

（本報三日北平電）石殘部悔禍、已離魯邊不遠、石友三求由青島赴日、已電韓復榘表示、（本報三日天津電）第二軍部電津、石友三部兩路逃魯、顧祝同已抵石莊、與晉軍聯絡追擊、（本報二日濟南電）據此間一班要人之推測、石友三部完全解決、僅屬時間問題、石最近必將逃避來魯、求韓保護其生命之安全、而後出洋、邵力子蔣伯誠連日正與韓計劃收容石軍殘部辦法、（本報二日濟南電）葛光庭接戢翼翹電、敵已潰、被俘萬餘、我騎兵集團沿滹沱河截擊、石友三必將就擒、副座將再派范浦江赴晉、並盼急返平一行、葛談、擬俟范到濟再往平、外傳石將自殺恐不確、因英雄方肯自殺、石爲人無此志氣云、（本報三日濟南電）曹福林三日早返禹城、邵力子定四日早回京、（本報三日北平電）今平市黨部對石大會、決議電促魯出兵堵截殘部、

高考定六日揭曉

（本報三日南京電）高考典試會連日加緊評閱外交教育財政警務四種試卷、定六日與普通行政人員同時出榜、八日上午舉行面試、

雩都城即將收復

雩境散匪已完全肅清　朱德殘部潰瑞金會昌

（本報六日南京電）軍息、雩都殘匪經郝師與空軍協攻轟炸、全城恐慌、朱德殘部由譚師里仁紛回瑞金會昌潰竄、放棄雩都、又雩境散匪被右翼軍一部份途合圍、匪二千餘、計繳槍千餘、俘完全肅清、雩都城即將收復、

（本報三日南京電）南昌電、㈠興國日內可破、㈡東固蓮塘逆匪完全肅清、㈢瑞金會昌縣保衛團已與左翼軍嚴密聯絡、㈣湯恩伯旅在贛東剿翻鄒琦股匪、㈤將衛入匪寨、斃匪甚衆、主席令前方各將對無匪衆應重宣撫、勿過事殘殺、

本報三日南昌電）行營息、戴岳二十八日電方邵姊崗企圖進犯弋陽我胡陳團迎擊、斃匪二百餘、俘百餘名、一名、獲械甚多、並捕獲僞營長、現正與湯旅約定會剿、以期早日肅清云、

許世英今日來滬

參加水災籌備會

（本報三日南京電）許世英定四日赴滬、參加各省水災籌備急賑會、

（本報三日南京電）首都水災急振會已募就賑款千元、即散放、

（本報三日南京電）賑委會建議行政院請定官吏捐俸助賑辦法、

本報三日南京電）連群海暘席子三千救下關災民、並於區分部組織賑災委員會捐募款助賑、

軍校學生組奮勇隊

請纓討赤

（本埠訊）南京軍官學校之各學員、特組奮勇隊、已成立一大隊、有二百餘人、昨日已特放江天輪赴九江、向蔣請願加入前方作戰、

陝省分區剿匪

（本報三日西安電）陝西全省保衛團總部及分區組織規程已公佈、並限於一月內由各區指揮官肅淸各區土匪、如查有失職通匪分贓情事、依法懲辦、各區指揮官不特干涉司法行政及隨意徵發、

黔農廳擬定採硝辦法

（中央二日貴陽電）黔省各縣夙產硝硝向無規定辦法業此者毫無依據、省府爲振興實業起見、特令農廳擬定採硝辦法八條、以期劃一、並嚴令努力實行改良云、

李景林來京

奉蔣召將赴贛

（本報三日濟南電）李景林三日晨南下、據談、本人現專提倡國術、絕不作任何政治活動、此次蔣主席電召赴贛勷助剿匪機宜、業去電謝辭、而蔣主席仍迭電相催、以誼屬同學、故不得不往一行、現聞將有往滬訊、先到京相候如蔣不至、再由京赴贛、約三星期內返濟、

津英租界巡務總管辭職

已由英人接收

（本報三日天津電）英工部局巡務總管張道宏辭職、今日已由英人接收、張談、本人在職、㈠力爭華人利益、㈡不阿諛英董、致被嫉視、故辭職、華董多不在津、尚無表示、惟此後英租界警務、必日趨腐敗、

贛行營准涂維藩取保

（本報二日南昌電）前南昌代理衛戍司令涂維藩因被控有勒收烟捐事、經行營移押省府、現因此案尚在偵察、涂又患病頗劇、行營昨特准予取保在外就醫、隨傳隨到、

平壤僑胞尚在恐慌中

再演二次仇華大暴動說盛傳　日軍警已上武裝僑胞紛歸國

（本報三日天津電）敎會息、平壤將再演仇華暴動、僑現僅餘二百、願行乞回國、（本報三日瀋陽電）平壤三十一日快信、日來謠言風起、有八月二三日再演二次大暴動之說、能否成爲事實、抑爲某方造出之謠言、實難臆斷、惟人情異常不安、昨由商會主席等奔告京城張維城總領事、轉請總督府令地方官切實保護、現平壤帶軍警已上武裝、鄉間僑胞恐慌異常、相率行乞以資回國、平壤現只有華僑二百餘人、

（本報三日安東電）平壤來人談、七月三十一日日警捕韓人千二百餘名、釋出二百六十名、餘定罪、韓工人一日起激憤罷工、

○○○

粵截稅影響債款

稅務司電粵關轉向交涉

（本報三日南京電）財界息、兩廣海關應撥本年內外債款、計每月金單位九一萬五千元、又銀元一百十一萬元、自六月截稅後、匯款僅舊部關稅、新增及附稅全部供截留、不敷償還內外債本息甚鉅、總稅務司己電粵海關轉向粵方交涉、將新增及附稅清算歸還、六月份稅應行補還外、並以後按規定數目撥匯、

中央慰勉剿赤將士

望加緊奮進早奏凱旋

（京訊）中央以剿匪各軍、入贛以來、迭克名城、贛南赤匪老巢、悉被攻破、特發佈慰勉剿赤將士書、望務將士加緊奮進、早慶凱旋、俾移剿赤長勝之軍、作討逆禦侮之用、茲誌其原文如下、

自赤匪蔓延、浸成巨禍、肆擾湘贛、兇燄尤張、荼毒人民、蹂躪閭里、匪跡所至、廬舍爲墟、雖出柙之虎兕、無以喻其兇殘、惟暴決之洪流、庶足方其毒害、此實我黨國民族危急存亡之會、而爲同胞同志所不容忽視者也、中央對此巨憝、深滋痛恐、爰張撻伐、以翦凶頑、蓋爲奠黨國之安全、拯人民於水火、除人類之賊害、謀民族之生存、均以剿除赤匪最爲急務、兩月以來、賴蔣總司令運籌決策、我諸將士奮勇知方、迭克名城、頻摧匪窟、寧都爲匪區重鎮、東固乃赤匪老巢、曾未浹旬、次第收復、遙聆捷報、舉國騰懽、雖曰醜類罪惡貫盈、理當殄滅、實賴將士忠勇奮發、夙奏膚功、緬念勤勞、曷勝嘉慰、惟是除惡務盡、古有明言、死灰復燃、殊堪戒懼、赤匪師流冠之故智、襲游勇之狡謀、出沒靡常、聚散無定、遇大軍則化整爲零、竄逃負固、見小隊則集零爲整、突起合圍、前此匪勢蔓延、國軍挫折背坐此故、言之痛心、現東固既下、長圍已成、匪勢既衰、消滅作即、我前方剿赤將士、必須一德一心、再接再厲、盡殲妖孽、掘絕根株、務使積年匪患、一旦救平、四省人民、同登衽席、此則一簣之功、急當完成、我將士所應在念者也、抑有進者、値茲江西殘赤尚未肅清、朝鮮排華備極慘暴、凡有血氣、義切同仇、況屬軍人、責望尤重、自應環甲枕戈、衞民保國、請纓秣馬、禦侮護僑、乃石逆友三包藏禍心、乘內患外侮之時、作倡亂稱難之舉、牽掣剿赤軍事、甘爲外侮聲援、視同胞疾苦若罔聞、置國家危亡於不顧、天良盡泯、人性無存、我剿赤將領暨全體士兵衞民救國、夙具血誠、聞茲逆耗、當深髮指、所望加緊奮進、早慶凱旋、俾移剿赤長勝之軍、作討逆禦侮之用、撲滅一切叛逆、保障永久和平、安內攘外、在此一舉、惟我剿赤將士共勉之、

安徽旅京同鄉組籌募急賑會

（本報三日南京電）安徽旅京同鄉籌募急賑會、今日下午五時假安徽中學開成立大會、通過簡章、並推定許靜仁張我華張治中蘇民先王厚齋等十五人、爲常委、即日積極進行一切、

西安得雨

（本報三日西安電）西安入署以來、天氣蒸熱、盼雨甚殷、昨晨泛暮陰晚大雨、

九福公司出品　懷中常備神藥

生丹

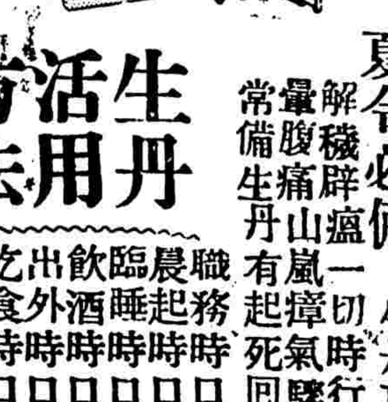

夏令必備

生丹功能開胃消化香口清腦解穢辟瘟一切時行邪症疫癘霍亂吐瀉頭暈腹痛山嵐瘴氣驟時昏厥舟車旅行懷中常備生丹有起死回生之效力

生丹活用方法

職務時口含生丹：頭目清爽
晨起時口含生丹：精神百倍
臨睡時口含生丹：口中不臭
飲酒時口含生丹：可以不醉
出外時口含生丹：可免穢氣
吃食時口含生丹：可助消化
舟車時口含生丹：不致頭暈
社交時口含生丹：口中清香

小號生丹大號每匣二十中號每匣一角　每袋五分　上海白克路十四號　協興製藥廠發行　各埠中法中西濟華堂及各大藥房洋雜貨號均有出售

鹽業銀行　儲蓄部

有四大保障　使存戶得永久安全

◎一、特撥二百萬元作爲本部資本
◎二、呈准財政部工商部立案
◎三、會計獨立不受市面影響
◎四、董事及本部主任負連帶責任
◎各種儲蓄詳章函索即寄

◀分行▶ 上海北京路一百號
辦事處 勞勃生路大自鳴鐘

完全國貨　堅美　雙全的套鞋

最新發明＝男・女・童孩　各式加跟套鞋

根據科學製造……穿了不滑不濕

本廠專製男女童孩各式套鞋以及橡膠用品最新發明加跟套鞋式樣美麗經久耐用並請科學專家參照各國出品之優點再加極長時間之研究與試驗始克成功故不滑不溼冠絕一時可稱發來居上堅美雙全的套鞋尚望愛國同胞源源賜顧不勝感荷

上海大德橡膠製造廠謹啓

廠址：上海美租界昆明路底

註冊商標 KKK 三凱牌

總發行所　徐福記法租界民國路電話一六五〇二　永豐協城內障川衖六十六號　恆昌泰英租界六馬路電話一八八一二

教育部審定

蘇州中學教員英文研究會編

高中英文選

中西碩彥對於本書之評語

英文名宿界郞富灼博士

The efforts of the Teachers' English Literary Club of Soochow Academy to compile and edit the "Standard English Readers for Senior Middle Schools are praiseworthy. The selections from well-known authors are interesting and cover a wide range. This interest element coupled with the Helps to Study make these books welcome to students and teachers alike.

Fong F. Sec

中央大學西洋文學系主任樓光來先生

是書內容豐富排列深淺有序而註解詮釋尤繁簡有度明確無疵洵爲高中英文教本之完善者

樓光來

約翰大學附中主任教諸先生

Dr. Pott very kindly gave me three volumes of the "Standard English Readings for Senior Middle Schools" and asked me to go over them and write you about them.

They seem to me and to our English teachers to be very good books. We have chosen the second volume for the second term for our first year senior middle class. The students also seem to find them interesting.

The selections are well chosen both from the standpoint of interest and as an introduction to good literature. The printing is clear and the notes very helpful.

With foreign books as expensive as they are at present, these readers specially adapted to Chinese students, are most opportune.

J. R. Norton

第一冊　精裝二元八角　平裝一元四角

第二第三冊　精裝各二元二角　平裝各一元六角

中華書局發行　(辛166)

上海文明書局　新書

最新應酬聯文全書　洋裝一冊　定價五角

是書所錄關應酬文・聯語・祝詞・徵啓・書信・像贊等・都合美感性質・而取供應用爲主・分婚嫁・生子・祝壽・哀輓・新居・開張・附錄等類・皆言之有物・非泛泛頌禱之比・於典故均註明出處・加以解釋・末附對聯二得・指示作聯之法・簡要中肯・尤便學者・

皮簧唱片譜　一冊　定價五角

本譜每冊選著名唱片十張・譯成簡譜・工尺雕調・板眼鑼鼓・悉照唱片・絲毫不爽・研究戲曲及胡琴者・佐以機片・按譜奏唱・無異名家親授・並可用風琴奏唱・尤便自習・誠學平劇之佳本也・

中華民國民法　精裝一冊　一元八角　平裝一元二角

民事訴訟法　精裝一冊　六角　平裝三角

最近出版新書

中華民國刑法	精裝一冊	三角五分
	平裝一冊	六角
中華民國刑事訴訟法	精裝一冊	三角
	平裝一冊	六角
費曉樓畫古百美圖希稿	一冊	一元二角
石濤山水冊	一冊	一元
石濤和尚八大山人山水精品	一冊	一元二角
黃松庵山水冊	一冊	一元六角
羅兩峯雙鈎水仙冊	一冊	一元
國學治要	全部八冊	每冊一元二角

招商局船期

建國快輪	准於八月五日（星期二）	晚開往漢口	沿途各埠均泊
新江天快輪	准於八月四日（星期二）	下午五時開往鎮海寧波	本輪電話一三二六五
海晏快輪	准於八月四日（星期二）	晚開往威海衞	
新豐快輪	准於八月五日（星期三）	早開往	烟台及天津
廣利快輪	准於八月六日（星期四）	早開往	汕頭香港廣州

上海市教育局通告上字第三七號

舉行小學教員登記

查本市小學教師登記規程業於本年月十日修正公布並呈奉市政府核准施行在案茲定於八月三日起至十五日止爲本市第四屆小學教員登記之期凡擬任或願任本市市立及已立案私立各小學教員而尙未登記者均可按照修正登記規程來局登記（以前臨時登記之教員仍須重行登記）過期不再登記此佈

中華民國二十年八月一日　局長徐佩璜

國民政府教育部審定

英語模範讀本

周越然編

Model English Readers, I-III

（修訂新版英語模範讀本，全書三冊，外封面有星點爲記，內封面有教育部審定字樣。）

中華民國十九年一月六日經　國民政府教育部審定領到審字第三十一號執照

模範讀本者，讀本中之模範也。初學得此，可以習言語，可以通文字，能收事半功倍之效。

此書封面有星點爲記

★第一冊　布面八角　紙面六角

★★第二冊　布面一元二角　紙面一元

★★★第三冊　布面一元二角　紙面一元

上海及各省　商務印書館發行

中華教育改進社叢書

個人田徑賽運動成績之測量

麥克樂著　本書用統計學方法，解釋下列三問題：(一)運動之分數表；(二)年齡、體高、體重之分組標準；(三)個人運動測驗之標準。著者有十餘年之研究，其結果洵有極大之價值。　定價九角　郵費二分半

學生健康的檢查

麥克樂　胡宣明　著　檢查學生體質之重要久爲教育界所公認。本書說明各種檢查方法，至爲詳細，附有表式甚多，極合實用。　定價四角　郵費一分

商務印書館

科學教本

實用主義中學新算術……陳文		一元一角
中學適用算術教科書……陳文		一元一角
新式查理斯大代數學……陳文・何崇禮		二元五角
新式查理斯小代數學……陳文・何崇禮		一元四角
中等教育幾何學教科書……何崇禮……平面一元・立體五角		
何崇禮平面幾何問題解法……王醉六……八角		
溫特斯平面幾何學……馬君武		一元
溫特斯平面幾何解法……魏鏡		八角
溫特斯立體幾何解法……魏鏡		六角
溫特斯解析幾何學……鄭家斌		一元五角
新改二氏解析幾何學原理……龔文凱		二元五角
中等教科平面三角法……陳文		六角
呂特奇約翰生理衞生學……羅慶堂		一元二角
中村康之助工業常識……白鵬飛		七角
英文典圖解……吳蕊騏譯		四角
中學法文文法……凌望超譯・壽夢廉校		一元四角
金木工及玻璃細工……唐英		二角五分
小件木器工作圖……陳文		五角
紡織工業大要……陳文		三角
機器製造業大要……陳文		二角五分

商務印書館

時事月報

第五卷第二期　二十年八月號

要目

▲由萬寶山案至大屠華僑（附）對萬韓兩案之中外輿論▲中國以抵制外貨爲對外的武器▲關於西藏青海之實地視察▲韓國獨立黨之近象▲胡佛緩付債務提議及其回響▲蘇俄農業的集產化（巴黎通訊）▲英國警察制度（續完）▲旅歐途中記錄之鱗爪▲一月來之國內時事▲一月來之國外時事▲立法院通過之法案（附載）▲遊峨眉山記（小說）▲盛鬘（小說）▲創造中之歷史

每冊二角　郵費國內加二分　國外加三分　預定全年二元五角　半年一元八角　國外全年四元　半年二元　先令七先令　社址　南京[illegible]　各埠均有出售

國立浙江大學招新生

（一）名額　本屆續招收一年級新生六十名計文理學院外國語文學系英文組及教育學系生物學系共三十名農學院農藝園藝森林蠶桑農業社會各學系共三十名（二）報名日期及地點　通訊報名八月十一日起至十五日止親到報名八月十六十七兩日地點均在杭州大學路本大學招生委員會（三）試期及地點　八月十八日至二十一日在杭州本大學舉行　招生簡章及報名單備郵票二分向本大學招生委員會函索卽寄

上海市教育局立案　東南女子體育學校招生

本校新校舍及體育館行將落成秋季開學卽行遷入設備及課程之完善堪稱滬上體育學校之冠現擬擴充學額二百名報名自即日起入學手續俱載章程內函索附郵九分八月廿六日以前仍在上海貝勒路底舊校舍辦公　校長余子玉啓

大同大學招生

（一）大學部文理商三科各科（二）中學部高中普通及文理商各科初中各班（三）專修科英文數理及商科報考者於八月十五日以前攜帶最近四寸半身照片一張到上海南站路本校填寫報名單（或先期函索單件依式填寫）繳驗文憑暨報名費一元試期八月十七八兩天小學畢業生投考初中一年級者得免試入學　校長曹惠羣　章程函索卽寄

大夏大學招考男女生

（一）大學部文理教育商法各學院一年級新生及二三年級轉學生（二）師範專修科第一年級新生（三）大學高中部一二年級新生及預科（四）附設女子幼稚師範學校第一年級新生　報名日期八月三日起　考試日期八月十八十九兩天　章程大夏一覽函索附郵廿分招生所兼函索章程處　校址梵王渡中山路（在西摩路白克路乘本校公共汽車直達或乘十六路無軌電車至曹家渡步行可達本校）

復旦實驗中學招男女生

（年級）初中各年級及高中文理商科各年級（報名日期）自登報日起隨時報名（試期）八月念六念七兩日（投考手續）攜最近四寸半身相片二張及報名費一元並呈驗畢業證書或轉學證書及成績單隨時至江灣本校報名通函報名者先期函索報名單手續未完備者不得與試（地點）江灣翔殷路復旦大學內（附告）考試時本校供給午膳如索章程須附郵票一分否則不復　主任郎力子

市教育局核准校董會立案　華東中學女子部招生

科別　初中分普通科幼稚師範科商科並附設女子高級小學　高中分普通科師範科商科職業科　考期八月十日　地點　報名考試均在閘北新民路大統路口本校　章程函索附郵二分　報名卽日

（主席校董）王延松（校董）王雲五吳開先周變成陳百川黃旭初蔡楚僑鄭洪年潘公展陳君毅（校長）馬家振

私立浦東中學校招生

（一）學額　高初中一年級各兩班計一百六十名初中二年級春季秋季始業各級插班生若干名（二）報名手續　繳驗畢業證書或修業證書及成績單隨帶最近四寸半身照片兩張背面註明姓名年齡籍貫學歷通信處並繳報名費兩元（三）報名（四）考試日期　高中八月九十兩日每日上午八時起初中八月九日上午八時起（五）報名及考試地點　上海南市馬家廠（董家渡南）公立上海商會附近本校附屬第一小學校（汗意）

自八月四日起至七日止每日上午八時至十一時下午二時至五時　招生簡章請向報名處索取函索附郵票四分

京市教育局立案　三民中學招男女生

高中部新生及各級插班生　初中部新生及各級插班生　女子職業部新生及一年級插班生　工讀部高初中各級共十名　報名卽日起　考期八月十九日　校址[illegible]　簡章附郵一分　校長熊冲

工程譯報

第二卷第三期出版

要目

- 橋梁建築之動力學的問題
- 關於貯蓄汽油與柴油之市政規定
- 鋼筋混凝土圓形涵洞
- 建築物與聲浪之關係
- 房屋隔音作用之計算
- 德國國家鐵路之橋梁檢驗車
- 法國建築師 Andre Lurçat 氏之小住宅計劃
- 荷蘭 Rotterdam 之 Kiefhoek 新村
- 美國胡佛提附近之模範市鎮
- 德國最近修訂鋼筋磚砌樓板等建築規則(三種)

價目　每期每冊大洋五角郵費加一角　訂閱全卷四冊每份大洋二元郵費在內

發行兼訂閱處　上海南市毛家街　工務局

寄售處　上海　商務印書館

最新出版

基本工業專書　硫酸渡化法　馮家樂編

硫酸爲化學化業之基本、人所共知、渡化法爲最新發明之製造法、中外尚少專書、因此法可得最濃且純之硫酸、而開辦費又極省、故是書爲研究化學及辦化學化業者不可不讀之書、本書全部一冊、共十餘萬言、闡發渡化法之一切學理、及手續、條分縷析、無絲毫遺憾、凡中等以上之學生教員、自應人手一冊、初版印書無多、幸弗失此研究之良機也

一冊　定價大洋二元五角

代售處

上海四馬路　大東書局
上海及各埠　商務印書館
上海印書館
富順嚶鳴書社
自流井新川書局

我國工廠法的施行問題(續)

陳達

在三年之內、工業應切實研究、禁止深夜工問題、並須特別注意下列二事、㊀男工可以替代女工麽、棉紗業雇主大概以爲這是不可能的、湘南與湖北有幾個棉紗廠是用男工的、不過也只限於較粗的工作、印度的棉紗廠工人百分之四是幼年工、女工佔較小的部份、這種情形、與他國棉紗業不同、亦非我國於短時間內、可以倣效的、

天津某工廠近已實行八小時制、不過據說這個工廠於經理方面、向有困難、爲救濟失業工人起見、將二班改成三班、雖自八小時工作實行之後、生產約增百分之四、但同業極力反對、新制是否可以成功、很是問題、惟勞資感情、似已逐漸改善、併夜工減至每月十次、(但關於夜間十時、如何換班、使女工歸家、不發生困難一點、現時尚無確實報告)

在三年之內、工業應該研究深夜工禁止之後、如何可以免除女工的失業或銷路的減少、這就是增加機器的問題、我們可以日本的經驗作參考、日本用三年工夫、作廢除深夜工的準備、我們以爲時期太長、購買大批機器、以免生產降低、減少銷路、我們以爲未免過慮、其事實與理由見 JohnE.Ereland) 的「日本的經濟地位」(JohnE.Orchard, JohnE.Erehand's Economic Position)、末了、我們以爲有額外工作、其工資比平常工資增加三分之一、至三分之二、這幾點似乎與現狀相符、可以通行、關于這個問題、著者的建議如下、幼年工在任何情形之下、不許有額外工作、日班與夜班女工亦不許有額外工作、以便保護女工與幼年工的健康、

㊁休息日放假日與特別休息日　休息日放假日與特別休息日、應該分別討論、與綜合討論、因爲各種工業的休息與休假情形不同、所以爲求明瞭起見、應該分別討論、因爲休息與休假、一面保護工人健康、一面減少生產、亦是工業經濟損失的一部份、應該綜合討論、我國工廠法規定每七日休息一日、每年國定例假七日、特別休假日每年自七日至十五日、(以工人服務年限斷定之)這些放假日多須給資的、此外尚有放假對於生產的降底、固定費用等關係、但因關於這兩層、本調查兒不能搜集資料、所以不能估計經濟損失的全部、至於局部損失、特別是工資的付給、可以簡論如下、

㊀休息日　上海的工業、在每日工作時間裡、大致有休息時間的、短者十五分鐘、長者一小時、普通多在吃飯的時候、至於整日的休息日、其情形很參差不齊、少數廠家每月內設有休息日、有些廠家採用升工制、表面雖有休息日的規定、但如工人在休息日作工、可得雙工、工人受此鼓勵、(特別是件工)情愿作工、藉可多得工資、所以休息日雖有若無、有些工業是含繼續性的、其工人不能有休息日、但每日的工作時間、比普通工業短些、除上述情形之外、其餘的工廠、對於休息日是給假的、其數目每月自兩日至四日不等、以本調查而論、一七六工廠的休息日爲每月二、六日、所以按照實際情形、休息日還是不多的、雖然爲工人的健康起見、休息日必不可缺、但生產及工作效率的關係、休息的日數、只可徐徐增加、不能操之過急、

一七六工廠每月平均有休息日二、六日、內中給資者五五家、不給資者一二一家、內中給資者大概是雇用長工的廠家、往往採用升工制、例如每月滿二十八工者、得三十工的工資、滿三十工的、得三十二工的工資、有些外國廠家、每月滿二十六工者、得二十九工的工資、(星期日休息不給資)

休息日(與放假日)應與我國他市的實情互相比較、然後可得一種概念、據工商部五十一市的調查、有十七市的工業工人、每市在一萬以上、就中有六市、(青島、南通、上海、武昌、廣州、順德)其每年的休息日與放假日在三三日以上、有兩市(漢口、宜興)則在二四與三〇日之間、

當日本禁止深夜工時、每月有休息日四日、自禁止深夜工以來、每月只有休息日二日、英國每星期有休息日一日半、印度每月有四日、不過多是不給資的、我國工廠法、關於休息日給資的條文、顯然是與工人們表同情的、工人爲改善生活、近來往往要求增加他們的入款、因此要求休息日給資、不論休息日給資、似乎與原則不符、工人們不如變換方針、向要求增加工資一方面努力、於工資這個問題、政府應該指派委員會、在重要工商業區、調查生活費、然後制定生活費指數、爲規定最低工資的標準、

按我國工廠法規定每月休息日四日(即每年五二日)及國定例假八日、多須給資、即以給資一端而論、工業的經濟負擔、已屬可觀、

有個工廠、雇用工人九八三人、曾作一種估計以爲每七日休息一日、須付工資二五六五元、并因爲繼續性的工作、每逢第七日尚須多雇七之一的工人、這又是另一種的費用、棉紗廠逢星期日大概是休息而不給資的、有一種繅絲廠以爲每星期日休息、其生產……損失每日要減少三擔、因定費用每日要增加二七五兩、(折合銀三七、六七　元)

據本調查各工業每年所給休假日與放假、平均爲三二一日或與每月休息日兩日及例假八日相等、因此我們已爲每月休息日兩日、再加每年例定例假八日、似與實情相近、但因實行十小時工作工業已有重大經濟影響、所以我們以爲國定例假日給資休息不給資、

有些工廠(華籍與外籍俱有)已逐漸遵守國民政府命令逢紀念日放假、不過情形亦不一致　放假日數亦不一律、每年自一日至八日不等、但其趨勢是很顯明的　是遵照政府命令、一方面進行的、此種例假日、於提倡愛國精神、有相當關係、似應普遍的推行、有些工廠鑒於我國習慣的難改、逢節假廢曆年節仍舊放假、此層亦是循俗、政府似不必苛求新曆年假是普遍的、總合言之現在工廠每年平均給假　四四日、(即國定例假四七日節假一、七日、新曆年年假三、九日廢曆年假四一・日」

關於國定例假給資的工廠、八一家、不給資的七二家、關於節假給資的工廠四八家、不給資的六八家、關於陽曆年假給資的工廠六六家、不給資的一〇七家、關於廢曆年假給資的工廠三一家、不給資的九一家、

實情既如上述、我們對於休息日及放假日的建議如下、每年逢國定例假日放假八日給資、理由如下、這個問題與廠家工人健康及工業生產、如果專爲健康設想、休息日當然越多越好、但以全國論、現時的休息日與放假日還是很少、已如上述、所以只可暫定每月二日、再加每年國定例假八日、就中以休息日一層、於五年之後、可以增加至每月四日、至於生產問題、須討論國際競爭、南滿洲有大規模的日籍工廠、一九〇家、其每月休息日平均只有二三日、大阪市的工業化程度已甚高、但以大規模工廠一七〇家而論、其每月休息日平均僅有二八日、我國工業程度幼稚、工人教育比較甚低、若再加的休息日與休假日、生產必更減低、如何與外國工業競爭、

實際放假日給資、在外國是無成例、於原則似欠健全的理由、不過我們以爲逢國定例假日放假並給資、寓有提倡愛國精神的美意、可以實行、我們對於工人們的要求增加入欵一層、應請求政府對於工資與生活費、從速加以科學的研究、以便實行適當的解決方法、

按工廠法每年放假六十日給資、其費用甚大、但有些工廠、現在對于放假日(紀念日或節假)有給資的、有一個工廠雇用五五〇人、以爲例假八日的工資約五九〇〇元、不過如果拿現在的給資放假日來替代一部份、其增加的費用、只有一五〇〇元、棉紗業對於放假日大致是不給資的、所以例假八日的工資、要增加總費用的百分之三了、

總之現在的休息日每月平均二〇六日放假日、每年平均一四〇四日、我們以爲工廠法可以規定休息日每月兩日、不給資、國定例假日每年八日給資、(等於工廠法內放假日六十日的費用七分之一強)、因爲工資問題是根本的、依政府對於該問題有相當研究之後、再運辦的研究休息日與放假日問題、

特別休息日、印度與我國常有多數工人、遠離家鄉以謀生、兩國人民對於家鄉的觀念頗重、所以印度的辦法、往往在可能範圍內、給予工人於一年之內、回鄉省親的機會、但不給資、

我國工廠法爲迎合我國人民的社會思想起見、亦有特種休假的規定、以工人服務年限爲標準、定每年休假日自七日至十五日、一律給資、新開的工廠、對於此種條文、不發生影響、較有歷史的工廠、如果他們對於工人服務年限有紀錄的、覺得這是一種極大的經濟負擔、譬如有一個工廠、雇用五六七人、對於特種休假日估計如下、

工人一年以上三年以下者給假七日　計四〇〇元
工人三年以上五年以下者給假十日　計一七〇〇元
工人五年以上十年以下者給假十四日　計一一六〇〇元
工人十年以上者給假十五日　計四四〇〇元

有一個雇用二二五〇人的工廠估計特種休假日的費用爲每年六〇〇〇元、有一個工廠、其人數爲六〇一人、關於特別休息日的費用如下、

一六七人每年給假七日　計九七〇元
七六人每年給假十日　計七五〇元
二一四人每年給假十四日　計二八五〇元
一四四人每年給假十五日　計二四〇〇元

有一個大規模工廠、共有工人九三〇〇人、估計特種休假日的費用爲每年一〇七・〇〇〇元、(未完)

武昌蓮花湖昨又潰決

保安門外完全淹沒各堤均告急
江水續漲三寸漢市內一片汪洋
防險處已辦公注力護堤防匪徒

(本報三日漢口電)武昌鮎魚套鐵路附近蓮花湖、今日二時潰決、保安門外完全淹沒、水僅未進城、建設廳決於今夜將各險處防堵、當此危險、急賑會急派大駁二十隻赴漢口處救護難民(本報三日漢口電)武昌武泰閘大堤口趙家墩余家頭林塲等堤均告急　危險萬狀、徐源泉夏斗寅劉文島等已往巡視、刻正協力加緊防堵、果幸蹈漢口之轍、其損失更甚于漢、(本報三日漢口電)今日江水又漲三寸、內街亦隨江水增加各水品難民已完全由急賑會渡至陸地、慈善會已收容萬餘人、其餘各分處均收容數百或千餘人不等・每日須饅頭十萬以上、粥難運施、防險處已辦公　嚴令各負責機關注意未潰各堤及難民生活與防範匪徒暴動、(電通三日漢口電)漢口市之背後今已完全化爲數十哩之大湖面、長江及漢水之漢口全市、其周圍被濁流所包圍・市內惟以划子爲唯一之交通機關、郊外住宅及附近各村落、盡沒於水、居民均苦無避難之所、溺斃多數、慘狀極慘、地面較高之日本公園、昨夜半亦浸水、水深沒膝・市背後之水量尚在增加、(漢口電)據湖北省政府發表湖北省水災區域達四十餘縣・災民約達五百萬、家屋倒塌無數、被害區域禾田盡沒水中・

東鐵變更行車時刻

縮短歐亞聯絡時間

(長春特約通信)中東鐵路局、近以收入不振、對於客貨運輸、力求改善、以廣招徠、現規定自八月一日起、取銷各段快車、而將普通客車增加速度、如滿洲里哈爾濱間之第四次客車、於每星期二、四、及星期日、加挂臥車、以便由歐洲轉來之旅客、又哈埠長春間　之第三次客車、每星期一、三、五、加挂臥車、又長春哈埠間　之第十二次客車、於星期三、五、及星期日加挂臥車、以便赴歐洲之旅客、又爲發展長哈線之客運、將由長春開哈之第四次客車改爲每日十四時二十九分開、二十二時十九分到、其十二次客車、改爲二十二時十分開、翌日七時五十五分到、又將由哈埠開往長春之第十一次客車、改爲二十一時四十五分開、翌日六時四十九分到、其第三次客車、改爲八時開、十五時二十九分到、(上列時刻係滿鐵時間)又以前哈埠開往滿洲里之第三次客車須二十三小時四十四分、今改爲二十一小時三十分、較前加速二時十四分、(七月三十日子延)

贛垣時有刦案

(南昌特約通信)贛省自大軍雲集、雖劉赤日有進展、而散兵遊勇、則仍出沒滋擾、影響治安、故以軍警森嚴之南昌、亦不免攔路搶刦等事之發生、如日前某錢莊之被刦、雖軍警時有破獲嚴懲之舉、仍難遏此梟風、昨日下午五時、胡琴街裕豐和錢米店忽來年約念餘口操異音之男子、手持銅元小票數十張、向該店掉換串鈔、適該店櫃內僅有一人、而帳桌上錢票、堆積纍纍、該人即乘隙闖入櫃內、在桌上搶去銅元小票五十四千文、向中山路而去、店夥跟蹤追緝、該人行至中山路口、被崗警瞥見、將其攔住、帶交第一公安分局訊辦、此一事也・又翹步街春茂夏布莊、於前晚九時、突來一年約三十歲藍布短衣赤足之人、狀極兇猛、持鎗入店、將門閉上、進房向店主說缺乏川資、借洋百元、該店主未允、即出手槍恫嚇、詐去洋念四元、出門時該店火夫跟蹤、又被嚇退、遂往鹿澗門方向而去、此又一事也、餘如桑市瓜類被一班人借販瓜爲名、不按時值任意强取者、尤不勝數、於以見南昌治安之一斑也、

郵局招女職員

交部解釋　係予女子工作機會　並無含重女輕男意

(本報三日南京電)郵局招收女職員、交部答滬郵工會、以郵局內部事務女職員頗爲相宜、此次招考特令注意、使錄取名額從寬、予女子工作機會、但必需具有相當學術與體格、並非含有重女輕男之意、

杭反日會工作遲緩

輿論界不滿

(中央二日杭州電)此間輿論對杭反日會工作遲緩、且職員居然支薪、頗表不滿、記者亦以反日撈餞、純本良心救國、務應警惕自愛勿再蹈過去轍、再貽外人恥笑

甘青帶各地匪清

馬鴻賓電告安靖

(本報三日西安電)甘肅馬鴻賓電揚虎城、謂甘青寧各地安靖、土匪肅清、陳馬雷等將領一意服從中央、馬並表示願共致力維持西北、期臻上理、

宋慶齡奔喪歸國

中旬可抵滬

(本埠消息)孫總理夫人宋慶齡女士、自前年(民國十八年)由歐返國參與孫總理奉安大典後、旋即由滬啓程出國、赴德法游歷、迨上月二十三日宋母在青島逝世後、其弟宋子文等即急電告喈、聞宋女士得耗後、頗爲哀慟、除當復電宋財長、囑爲先行大殮外、宋女士即行離法返國、聞已於上月二十九日抵德、記者昨向宋宅親屬方面探詢、得悉宋女士於到德後、又有一電來滬、稱定於上月三十一日由柏林啓程經西比利亞鐵道過滿洲里到北平、再由陸路或海道來滬、預計其行程、約在本月十日左右即可抵埠、并聞宋母靈柩、現仍暫厝西摩路本宅、俟宋女士回滬後、再行定期安葬云、

(國新社二日莫斯科電)宋慶齡女士今晨自柏林抵此、當晚即轉乘西伯利亞火車赴哈爾濱返滬、

王家楨昨日到平

即將赴哈　偕蔣出國

(本報三日北平電)今午王家楨抵平、語記者、鮮案交涉方針、由中政會決定、外部人員不知詳情、惟日方對我國民同憤、亦非日之利、余交涉、如無誠意、則激起我日內謁副座後即赴哈、偕蔣公使赴歐、

(本報三日南京電)府主計處統計局長劉大鈞出席羅馬國際統計會議、定七日往哈與王家楨偕行、

京黨部首次紀念週

吳思豫報告時局

(本報三日南京電)京市三屆執監委三日晨舉行首次紀念週、到蕭吉珊吳思豫周伯敏及全體同志、蕭主席、吳報告南粵北石相繼作亂、朝鮮慘案適於此時發生、但劉赤已大勝利、赤白帝國主義及叛亂份子將無所施其技、

王外長覆虞洽卿

愛國之道不後於人　在職一日仍當努力

(本報三日南京電)虞洽卿前電王外長慰勉、王頃函覆、謂受命以來、鞠躬盡瘁、勞怨不辭、鮮案發生、自應努力、愛國之道、不後於人、在職一日、仍當努力奮鬥、以盡職責云、

贛黨政會嚴禁苛捐雜稅

(本報二日南昌電)黨政委員會電各分會委員長、具報現徵捐稅款目數額、若有巧立名目附加之苛捐雜稅等、務須即行撤銷、以蘇民困云

精益

CHINESE OPTICAL COMPANY

OPTOMETRISTS & OPTICIANS

(諸君欲求事業之進步須先注意目光之能否健全)鏡片之合於目光全賴乎驗目之人詳加考驗方有合光之鏡片戴用本公司精於驗目配光經美國畢業眼光學專家用最新式驗目儀器故能異常準確久爲各界稱許諸君凡有目光不足者曷請移玉敝公司一試之便知其效

上海南京路勞合路口精益眼鏡公司啓

粵港滬　天喜堂

老婢調經丸

崇治女界經病赤帶白帶不孕

每瓶一元　上海支行東新橋北海路

金城銀行儲蓄部

資金另撥　營業獨立　會計公開
責任無限　各種儲蓄　利息優厚

諸君欲解決子女教育問題請至本行　每月存洋四元九角　滿十年可得本息洋　一千元

諸君欲解決本身娛老問題請至本行　一次存洋一千一百七十四元六角三分　念年到期　可得本息洋　一萬元

滬行行址　江西路二百號　電話六〇八四五・七・八
辦事處　靜安寺路卡德路口七八一號　曹家渡極司斐而路九三二號

詳章函索即寄

＜敬告中國國民黨……

各黨部諸同志！

目下經濟絕交之先鋒　就是　强國雪恥之利器

長城牌民丹

一望領導民衆一致認識一

暴日自取華北政策以來、對於吾國侵略壓迫、日甚一日、觀其年來所施、滿蒙移民之企圖、濟南五三慘案之醜成、已可洞見、今更件而利用無知之韓人、屠殺僑胞、焚燬財產、奇慘極痛、亙古鮮聞、我中華國民受此無辜、寃死客地者、其可以數計耶、嗚呼、追憶五卅死難烈士之熱血未乾、目睹韓境僑胞之鮮血又濺、日人如此殘逆不道、橫行無忌、直等吿國國權於無睹、棄世界正義如敝屣、此而可忍、孰不可忍、死亡僑胞、誰無父毋妻子、誰無兄弟戚友、慘呼哀號、雖心泣血、或爲尙未身臨其境之同胞所卽能感覺、但本社聞此罷耗、情慨異常、卽思有以雪此奇恥大辱、卽開臨時仝體職員大會討論對付辦法、結果以本社最精良最著名之國貨、作極熱烈極勇敢之奮鬥、故不惜懶牲、專函懇請仝國各省市縣黨部領導民衆、致積極抗爭、同時非附夫純粹國貨長城牌民丹數十萬包、庶由黨部諸公登高一呼、萬山皆應、使不蠢明瞭之同胞、一一覺悟、緊審團結、一致反日、厲行經濟絕交、堅持到底、毋蹈轟背時過情遷之憾、毋貽九分鐘熱度之識、此强國圖存之道、雪恥報仇之途也

□長城牌民丹□

四大優點

(一)性質純良　(二)效力奇偉　(三)商標寓意　(四)丸多粒大

此丸根據國人體質純採國產原料而精製所以藥性之純良較舶來品之含有刺激性者完仝不同專治中暑中邪霍亂吐瀉時疫痧氣呃逆頭香氣悶積食山嵐瘴毒等時症莫不藥到病除靈效無匹長城之罩固足禦外侮本社用作商標深冀國人中此而警惕時存保障民族圖雪國恥之奮鬭決心此丸不特功偉留純而且色澤光潤顆粒粗大日每包裝有二十六粒價廉物美爲任何牌子所不及

招請經售

長城牌民丹爲普及全國：杜塞漏巵起見：特訂手續簡便：利益優厚之經售章程：廣徵各地經售：倘望熱心志士：愛國同胞：立下決心：函索章程：即日開始經售：不獨愛國愛家：抑且利己利人：大好機會：幸勿錯過：

上海 望平街中 愛華製藥社總發行

▲本埠經售處地址牌號詳列於下：

[illegible]

▲外埠各藥房及洋雜貨號等均有出售

墨索里尼演說和平

決心縮減海陸軍備　特非畏懼戰爭凶危　僅爲紓解國內困厄

國民新聞社二日羅馬電　意首相墨索里尼、頃以雷分那火水廠之築成、行開幕禮之機會、發表演說、稱意大利對於海陸雙方軍備之減縮、極抱決心、並謂和平政策、卽意大利全國人民所抱持之政策、亦卽法繫政府汎繫黨及意王所共同贊助之願望云云、墨氏之言曰、吾人願與各國共存於和平之中、讀邦固期以睦誼相親、卽鄰近之國、亦須以邦交爲重、一時聞者歡聲雷動、蓋墨氏之言、卽指法國及南斯拉夫而言也、墨氏又謂吾人期望和平之切、初非對於戰爭之凶險有所畏懼、實因吾人目前自己國內之窘困、有亟行自救之必要、故亦不願他人之橫加干與云

史汀生與麥唐納

繼續七國會議談話

路透三日倫敦電　美國務卿史汀生與英相麥唐納關於國際事件之談話、已在七國會議時開始者、本星期中或將復作、其集會地點、大約在蘇格蘭高原某處、英相刻正休憩於洛錫茅資、美國務卿現亦在蘇格蘭休養、並租定高原某處之住宅、已請英相於星期四日往其住宅作兩日盤桓、英相現不允宣佈史汀生現住何處、

德國賒買美貨

小麥與棉花　美人願墊款

國民新聞社三日柏林電　據華盛頓消息、德國今預備向美國農務局購小麥二萬萬布希爾、又棉花一百三十萬包、聞已有紐約大銀行多家、願爲墊款、以三年償還、利息甚低、其唯一條件、須由德政府擔保還款、

丹麥放棄自由貿易政策

保護本國產業

國民新聞社二日丹京電　丹麥商務部長郝治氏近發表演說、稱丹麥素來主張自由貿易、但現在各國生產制度、已大爲變更、故有國內工業多種、實已無法與國外工業相抗、是以往昔之傳統自由政策、卽難以存在、因決犧牲自己國人民之利益、而求貫澈自由貿易主義之理、故丹麥實已至無可如何、不得不放棄其固有政策之地位云云、說者謂此卽爲丹麥採取保護稅則之先聲、再則丹麥境內捷克出產之靴鞋、充斥於市、聞不久卽將有稅則提出議院、將來捷克入境之靴鞋、將徵收相當之入口稅云、

德國銀行

取銷營業限制　交易所未開業

國民新聞社二日柏林電　今日有總統命令頒布、將前所加於銀行界之一切限制、自星期三日始一律取消、但對於買賣外幣一舉、則絕對禁止、不稍假借、此命令已引起輿論界之一致贊同、請取消銀行業務上之限制、實爲恢復商業原狀之第一要著、但他一方面證券交易所尙未復業、故第二步要著、將爲交易所之啓封、而該項日期、現尙未能決定也

愛迪生病稍佳

唯尙未脫險

國民新聞社二日西橋電　愛迪生今日病情已大有進步、惟尙未脫危境、

林白夫婦無恙

繼續行程

國民新聞社二日邱樞爾(加拿大電)　今悉林白夫婦並未失蹤、實照預定時刻、於星期六下午二時安抵摩斯廠、嗣於星期日晨間十時登程、而於晚間六時五十分安抵此間、嗣因摩斯廠無電報局、飛機所裝無線電力太弱、故未能與外間通訊、現林氏夫婦在此間住宿一宵、將於明晨續往北方四百五十哩之培克湖、

俄波親善

俄以犂田器贈波

國民新聞社三日德黑蘭電　俄公使安特羅夫斯基、代表政府、將俄國自製犂田機器全部、及另件一箱、贈送波斯王、俄使致辭祝波俄睦誼之增進、波農長答謝辭、該犁由俄工人製之、在波農人用之、卽此足爲俄波友誼之明徵云、

甘地卽將赴英

出席圓桌會議　購統艙票　行李幾無

二日孟買電　甘地將於兩星期後赴倫敦出席圓桌會議、此行係購統艙票、卽皮靴衣帽牙刷、亦均不帶、其隨身行李、祇有預備更換之腰布一塊、山羊兩頭、紡車一架、及非武力反抗文章一冊、山羊所生之乳、爲甘地主要食品、輪船公司許其隨帶赴英、乃係破例、

粵又擬發關稅券

商界不堪負擔決堅拒

(廣州特約通訊)　粵省於叛變後、陳濟棠卽積極擴編所部、軍餉驟增、加以建築防禦工事、用款尤多、以致省庫、市庫均有羅掘之感、幾於單獨供給第一集團軍、亦屬不敷、況又須添購軍械、接濟桂省、及聯絡各方、在在需款耶、查六月份第一集團軍之軍餉、除第一第二兩軍因公積金較多、易於挪用、仍然照發外、第三軍已有一部拖欠、七月份各軍伙食、每團每日祇發二百元、如該團士兵伙食較多者、則每人已不足二角之數矣、故司軍需者、無不大感困難、嗣陳濟棠恐士兵或致鬧餉嘩變、特命財政廳長林雲陔儘先籌解軍費、其餘概暫緩支發、財政廳乃通令將七月份黨政教育等費、暫行停止支付、經此挪移、七月份軍餉始能發放、若實行出師、行軍之費、與額外之支銷尤多、因此乃召陸連日與林雲陔籌商、以粵省前雖已發行第二期軍需庫券一千萬元、及恢復抽收台砲捐費、開辦營業稅、繼續舉辦旅業加二捐、卜蓋稅、筵席捐等等、仍有未敷分配之勢、且軍需庫券自發出混入偽券後、推銷殊覺困難、計開始發行以來、除廣州市商會認銷三十萬外、各縣及其他推銷數目不滿一百五十萬、恢復抽收台砲捐費、各行商人亦僉以負擔太重、抽收又漫無標準、紛起反對、投請市商會懇轉請當道撤銷者、紛至沓來、預料將來成績必不甚佳、故應另行設法籌措、特決議發行關稅庫券三千萬元、定明八月間開始實行、又由中央銀行發行大洋紙幣一千萬元、以用此種紙幣之性質、與前時北伐所發之軍需券相同、凡在其軍隊勢力之下地域、一律通用、已向某印刷公司訂印、準備八月十五日以前印就、將來交與第一四兩集團應用、粵方不設兌現、至關稅庫券前經由財政部將發行條例公佈、茲聞已定期八月十六日起發行、交廣州華商公司承印、由財部派出雷澤鴻爲監印員、八月九日前可全部印就、其推銷辦法、則擬設一基金保管委員會、內容組織、由市商會、銀行業、銀業行團體、合派代表七八至九人、另由偽財部委派兩人會同組織、限於八月十五日前成立、第一個月擬照八成或再減低至七成五推銷、第二個月則照九成推銷、由粵府核發各省市縣政府認銷、幷令所屬機關職員、薪水在八百元以上者、搭發關稅庫券二成、薪水在六百元以上者、搭發一成五、薪水在四百元以上者、搭發一成、薪水在一百元以上者、搭發五厘、薪水在一百元以下者豁免、其餘對商業團體則酌量派銷、日來已積極籌劃實行、商人方面對此消息、頗以粵省已規復抽收各行台砲捐費、復宣佈開征營業稅、同時又舉辦火柴洋紗水泥毛織紙料等六種特稅、再重抽剝、商人不勝累擾、刻千萬庫券尙未銷完、又繼以三千萬關稅庫券、商人實已力竭、現求商會請求取銷、商會各委員昨特假座西關文園酒家開會討論應付此事、會議時甚爲秘密、以防當局偵悉、會議結果、決定㈠先聯合各行商人簽呈當局、懇請停發關稅庫券、呈文推舉鄒殿邦、彭礎立兩人起草、㈡如聯呈不能發生效力時、則由各行商派代表一人至二人、聯赴政府請願、非達目的不止、㈢如政府仍不理、則一致實行拒銷云、

國府褒揚宋太夫人

本報三日南京電　國府三日令、宋母倪太夫人、爲革命先進宋嘉澍之淑配、當總理提倡改革之時、夙與先進契合、太夫人同心贊助、忠難相從、知府知興、夙著明德、茲聞于七月二十三日在靑島逝世、緬懷音徽、允資儀範、女宗云歿、國愴同深、着派上海市市長張羣前往助理喪葬事宜、並代表致祭、以示褒崇懿德之至意、此令

中央信託公司

儲蓄種類

定期儲蓄　活期儲蓄　零存整付　整存零付　存本付息　禮券儲金

印有詳章　承索卽寄

總公司 北京路　辦事處 北四川路

儲蓄部

蘇督署派隊搶險

運河水又漲已達二丈二

(揚州快訊)　蘇省政府、以江北運河水勢日增、特於近日會議時、決定、沿運堤岸加急令由關係各縣、華集民夫、會同水利局辦理、川欵准各縣作正開支等因、江都縣縣長奉令後、已遵照會同辦理云、又訊、此間工務所、據邵伯閘江都陶汎員報告、今(八月一日)晨三溝閘水誌、又漲高四寸、統計已達二丈三尺云、又訊、蘇綏靖督辦公署、於東晨電九十四旅部云、揚州時指揮官文帝弟助堅、昨(三十一)函請速、卽准李處長明揚、世未電開、卅電奉悉、運堤開啓、損失重大、省方目前現又決定、專在搶恐、所派保資人員、協運河工程處梁武同辦、水利局長茅以昇、新軍轉飭所屬部隊協助維護、無任感禱等情、除分電梁總指揮外、合卽電達、希卽飭隊與省方派員接洽、極力協助、以資維護、是爲至要、張之江東晨、又訊、揚州仙女鎮全體商民、以揚仙往來要道之萬福橋、近因發現入水、冲塌橋身一段、修理甚非易易、惟有急則治標之一法、呈請縣府飭瓜州義渡局、迅派義渡四艘救濟行旅生命、聞陳縣長已飭遵照辦理云、(高郵通訊)本縣水勢、已達一丈七尺六寸、前日奉省令先開車邏壩、王縣長率同河工人員前往開壩、已誌昨報、至則有下河興化等縣民衆數百人、阻止開壩、羣衆均坐於壩上、致未能啓放云、

因水停頓

首都輪渡工程　兩岸碼頭均被水淹

(浦口快信)　首都輪渡建築工程、自本年興工以來、已將半載、下關浦口兩碼頭之橋樁、已入半、近因霪雨連綿、長江上游山洪暴發、又値潮汎之期、江水大漲、致下關浦口兩碼頭、卒被水淹、用以防水浸入之泥袋、亦悉爲水冲破、因之工程停頓、無法進行、聞一俟水退、卽仍繼續動工云、

皖省災重

安慶民食起恐慌　肥淹田四五千畝

(蕪湖通訊)　皖省懷甯縣廣濟圩潰決後、安慶民食頓起恐慌、省城商會及米業公會、特籌鉅款派員赴蕪、宇文魁來蕪、採辦食米一千九百包、現已辦就六百七十二包、由民政廳長朱熙甯令公安局縣政府立卽放行、以後憑省府護照購運、轉就之米、業於一日放運赴省、以濟民食、又訊、蕪湖縣長顧育英、以西江沿圩堤異常危急、除派特務隊長嚴紹文率隊馳往巡視、並督夫嚴加防範外、一面致函海關稅務司、准令長江班輪及小商輪私用汽輪、在江湖盛漲期內、經過險段時、務須離開彩岸、向東緩駛、以免激起波浪、冲刷圩堤、致生危險、……

仍在大雨、東南鄉圩田、全被淹沒、僅餘東人圩等數圩、尙在危險之中、刻下被淹之圩、如馬圩、官成圩、楊慶圩等數十圩、均在四五千畝以上、尙田被淹者、尙不在內、縣府將派員履勘、呈皖省府請賑、小輪汽車、因水大停駛迄今、郵件均恃民船搬載、滬報除本報及某報逐日寄到外、餘報自十一日起至今未到云、

湖報界傾軋未已

費清生再入監牢

(湖州通訊)　湖州報界、素來不相合作、近來益各水火、互相傾軋、循環報復、牽至同蹈法網、上月間、先有新湖聲報經理龔外勤、周練驗卽周吉生、被蔣林相告吸烟、經法院調驗、次有湖州公報編輯主任張止文卽張大嘯一名嘯泉、被署名呂宇慶者告密、並周練驗告訴、均指爲吸食鴉片、由法院調驗、均經驗得有癮、於前日各判徒刑兩月、罰金五十元在案、(張聲明不服上訴、還押舍保)昨復有湖報記者費清生、被職員鈕大韻亦被法院傳訊、鈕供認吸烟不諱、當庭交保、費供上次犯罪後、已戒、……

湖哀鴻遍野

農民紛訴災　縣長履勘忙

(湖州通訊)　湖人水災患、吳興、德清、安吉、武康、孝豐、長興、各縣、潰決堤圩、淹沒田廬、慘痛難言、吳興一縣、災象最大、雨後三日、水勢祗退三四寸許、禾稼正當發育、經此久浸、不折亦爛、秋收已完全無望、哀鴻遍野、不可終日、近城各村農民、紛紛投城報荒、北門外毘山村農民報災情形、已誌二十一日本報、至二十一日上午、復有西門外菱子村九六百農民、各荷鋤耙簑衣、赴縣政府請願、至縣城、適縣長外出、聚衆不散、鳴鑼鳴號、請命縣長勘災、守衛警士以人數衆多、阻不令入、發生衝突、經公安局長李永聲、同民履勘、乘轎至西門外、涉水登汽車道、勸導回城、已經午後、卽向該縣紳商俞恒農陳勤士等、會商辦法、僉以此次潰決、成集怨於楊家壩閘子阿三、村人老幼男女、於二十八日起、向關仵阿三家中吵飯、因阿三有田二十畝、接近堤圩、未雨之先、會改造車水堤洞、下作未堅、卽見久雨、因公路洋橋及木排、阻水去路、致河流高出堤岸、新堤潰決、農民千餘、從事搶救、費數千元之金錢、(購用木材、麻袋蘆席等物)盡數日夜之心力、終歸無效、遂致圩內良田萬畝、悉成澤國、村中漂沒人畜器物、倒塌瓦屋草房、損失無算、藕蕩魚蕩、損失亦不少、村人扶老攜幼、遷避於城隍山及城內、情狀至爲慘慘、一日復有北門外機坊村農民數百人、押同村長鄒鶴泰(因其不肯報災)來縣請願、適縣長出南門、發家勘、災未回、當時民政秘書派某科員往履勘、聞某科員不善應付、台被農民沉水、又聞縣長及局長、均乘轎出勘、農民竟將其轎搗毀云、

六合軍破橋

又告匪警

(六合通訊)　西鄉軍破橋地方、十月杪、突來股匪裝四所部、約三四百人、皆持有槍械、猖獗異常、聞第七區公所得訊、已飛報縣政府調兵防堵、以保治安云、

江浦組急賑會

(江浦通訊)　江浦前臨大江、後毘皖境、月來霪雨爲災、山洪暴發、北圩一帶圩田大都漲破、漂沒人物、已不計其數、(七月十一日以前)詎上月念三四兩日、大雨傾盆、接齊連旦、兼之皖北八百里黃山蛟洪四溢、直瀉而下、所有圩田堤埂、均被衝潰、卽平地村鎮如汶河東萬永甯湯泉等鎮、亦莫不水深數丈、以致津浦路基被水衝斷十餘里、致之停車者約四五日、一片汪洋、無分界域、人畜器物、漂沒無遺、哭聲震地、慘不忍聞、其棲息樹杪之災民、均由急賑會援救出險、而扶老攜幼避難山巔者、不下數千人、餐風露宿、嗷嗷待哺、其因水勢洶湧未及躲避致遭滅頂者、亦所在皆是、浩劫之大、實所未有、卽本邑紳耆(世界紅卍字會總監理)及地方熱心人士顧彥飛林興亭吳蘊寶徐讓三順來西等、軫念災情之重、特邀集縣賑分會商會救濟院紅十字會等機關組織江浦水災急賑會、臨時募得洋千餘元、麵粉二百袋、(下關紅卍字會給予)因與浦連同受救護、得全生命者亦不下千數百人、該會除積極辦理賑救外、並推派徐讓三顧來西等分赴省滬各官廳機關呼籲、報告災情、請予急救、

溧陽難民逃荒

(溧陽通訊)　溧陽市殺河溪等處、被災難民二百餘人、因田禾淹浸、房屋冲毀、無處棲身、遂結隊赴城呼籲、報告災情、請予急救、……

通灶地增附稅

每兩加二元

(南通通訊)　縣財政整委會以民灶合地稅捐攤附稅、殊欠平均、特商准縣府於日召集灶地場長區長及地方人士開會、由張縣長主席、經衆討論後、公決根據第二次行政會議議決案、灶地每兩增加地方附加稅(內有教費)二元、以資彌補地方公費、施行、一面由灶地各區區長召集各鎮鄉鎮長、切實勸導、

崑山白晝劫當

寶成被劫

(崑山通訊)　崑城東門街寶成典當、於二日下午十二時、有暴徒一人、頭戴中頂草帽、身穿柳條布衫褲、乘典夥午膳之時、由櫃外跳入典堂、於抽屜中劫得鈔幣六十五元、卽翻身跳出、向外狂奔、衆典夥吶喊追捕、已逸無蹤、公安局長秦傑人、警察隊長羅峕祥、聞警後、卽分派警探、往車站輪埠、及城內外各街巷、嚴密偵緝、至記者發稿時、尙無所獲、

錫秋蠶難育

育戶紛紛退還　蠶種銷路大減

(無錫通訊)　本邑自入夏以來、霪雨連綿、河水暴漲、四鄉圩堤、先後潰決、汪洋一片、不可挽救、且以桑田淹沒者、亦不在少數、故本屆秋蠶、勢必大見減色、茲聞各處製種場之秋蠶種、計共製有一百四十萬張、而目下銷去者、僅約四十萬張、有城市、前洲、玉祁、北七房等處、均定購入六萬張之多、現在各育戶、因鑒桑樹、浸在水中、桑葉枯黃萎頓、殊覺兒食之、大非所宜、故均紛紛向該製種場退還、無意飼育、

錫童軍開始訓練

(無錫通訊)　本邑社會童子軍、於昨日下午一時、開始訓練、到團員陸克、桂沃臣等二十七人、由臨時辦事處出發至公園內、第一公共露營地、旋卽排隊點名、繼由王右前同志報告訓練方針畢、嗣卽再行出發、步行至五里香塍、並由三九八團童子軍、全體軍樂隊引導、一路浩浩蕩蕩、充滿尙武氣象、市號悠揚聲中、各團員開拔至惠山小學、第四公共露營地後、卽演練操法、步伐整齊、精神飽滿、操畢、全體團員席地而坐、開一談話會、黃右前主席、議決案件、(一)訓練時間、定清晨、以避炎熱、(二)各隊地點、重行確定、第一小隊縣黨部、第二小隊總工會、第三小隊縣橋小學、第四小隊爲路上一區六分部、(三)懲戒不出席訓練辦法、第一次缺席警告、第二次懲戒、第三次除名、(四)推定第一小隊正隊長陸克、副隊長季璞、第二小隊正隊長范天行、副隊長方文卿、第三小隊正隊長潘一塵、副隊長陸靜山、第四小隊正隊長朱承洪、副隊長楊懇如、(五)定本月九日、參觀戚墅堰電廠、由團部出信接洽、(六)杭州旅行、延期至觀潮時出發、(七)加緊訓練、俾便參加今年全國運動會等等、

奉賢誘拐趣史

離異髮妻偕女同逃　歸來招男扭解法院

(奉賢通訊)　邑屬東鄉二十一圖農民陸錦文、前與同圖陳木生長女寶姑、戀奸情熱、竟將髮妻離異、於十八年二月念八日、誘女同逃、赴滬生活、雖當時陳姓曾經向縣訴追、惟因住址未明、至今未獲、今漢文以爲事過情遷、必能諒解、故特於上月念二日偕女返里、前往認錯、不意木生見此情形、頓生忿激、當場卽將男女一併扭解縣府、解送法院、……

溫州野狼噬人

(溫州通訊)　近日本邑近山各鄉、時有野狼下山噬人事、日前瀟州地方村民被噬者有四五人之多、現竟有狼狗在坪兒地方發現、該村農戶陳岩悔之七歲子、昨日在田間捕蚱蜢爲戲、身旁竄出一狼、直向該孩頭部撲來、致被咬去頸肉一塊、殆該孩痛極狂呼、村人聞聲蜂集、遙見該狼啣奔逸、無法追捕、該孩卽由其父陳某領回延醫診治矣、

(徐州通訊)　國民革命軍第二十五師第四旅補充團團長王棟、自奉令駐防徐州、所有部隊均已訓練完畢、昨日該團奉令調往蚌埠北劉集駐紮、並與第二團在四驛嶺之一部會合、召集各軍官長員、先行訓話、然後再往皖北劉集、該軍此次訓練成績甚佳、並由該旅丁旅長親自檢閱、頗爲滿意云、

奉賢開辦戒烟所

(奉賢通訊)　本邑戒烟所、業經沈清廉縣長、委托縣立診療所、於八月一日附設成立、其性質專爲勸戒、故所有烟民、完全由政府強迫押送、名額則因地位關係、暫以二十名爲限、……

公武兩縣舉行反日大會

(武進通訊)　縣黨部於昨(二日)上午十時、召集各界在縣中大禮堂舉行反日援僑會、一切如儀後、主席李涉世報告、次黨政兵警長王公選、縣政府秘書徐炳祥、公安局長李宗綱、財政局長錢鍇、商會于以勤、私立常中王紹猷、縣執行委員王漢中、女師範徐夢芬等相繼演說、次議決、(一)組織各界反日援僑委員會、(二)呈請政府履行革命外交、(三)對日永遠經濟絕交、(四)通電全國一致反日、末呼口號散會、

(松江通訊)　松江縣黨部於三日上午、召集地方各團體機關學校在第一民衆教育館開會、到三十餘團體、孫士衛主席、(一)開擴大紀念週、由孫士衛報告七月份重大工作、次縣府公安均有報告、(二)開各界反日援僑大會、當衆通過要電、大旨(一)呈請檢決陳漁微體、(二)將吉威治卿等、幷由張傑才等相繼演說、詞頗悲壯沉痛、空氣非常緊張、

武進各校爭教費

(武進通訊)　縣立學校聯合會、日在新橋小學開常會、一切如儀後、主席莊儒珍報告、次議決、㈠否認二十年度經費九折發放、㈡請縣黨部接洽協助清理積欠教費、並向教育局接洽開源方法、請潘局長設法二十年度預算、仍照十九年度編造、㈢推定錢子威、莊煦、陳仲良、徐步勞、高敏學爲接洽代表、㈣催發七月份薪款、議畢散會、

武淮游民脫逃後

僅獲十三名　西號又起鬨

(武進通訊)　感化院東號游民脫逃三十六名、僅獲十三名、不料、又於二日起鬨、楊和等西號游民、又於二日起鬨、院中尙該法人員首、張子道爲代表、與勸戒等聯絡、意欲加暴、院中立報公安局、局長李宗綱、卽率警前往、將楊等二人帶局訊究、

各縣選省代表

▲太倉　本邑縣代會於七月二十五日閉幕後、各區分部於二十七日起、又奉令辦理省國初選代表、惟沙溪橫涇兩區分部因人數不足流會、致被選日期尙未確定、

▲溧陽　各區分部、同時於七月三十日上午十二時、在各分部選舉第四次全國代表大會初選代表、由縣黨整委會監選、結果萬家同張召伯票數最多、當選省代表、在縣整委會大禮堂、舉行複選省代表、由省委陳富鋼監選、結果許耀文、丙祖祥當選省代表云、

▲南通　南通縣黨部於二日開選舉會、選定省代表九人、趙劍華陳冠英胡裴其姚樺紀貫一、已電呈省方備案、

▲六合　各區分部省代表初選人昨已選出者、一分部爲陳推之、劉幼甫二人、二分部爲鄧應唐、曹定邦二人、其他二四五分部、尙未選出、

硤石擴充保衛團

(海甯通訊)　硤石爲浙西巨鎮、商業尙稱繁盛、防務除軍警外、商辦保衛團頗爲得力、該鎮紳商爲充實自衛計、特於日前集會、由徐申如主席、議決增添團丁二十名、年加經費二千四百元、以本鎮店屋捐酌量整理籌募之、

簡報

▲湖州　湖甯鄉局檢決搶刧南麻林源豐米行等七家財物、並綁架范德塗等三名勒贖之盜匪犯林阿三、卽林金榮即俞德三兩名、

▲合肥　本縣禁烟査緝處、尙在進行工作、繼兩烟土貼印花三角、卽准入城、日來並平民家搜查、極認眞、

▲合肥　縣府奉省令、代募輸年戶募六十四名、二十一日、派員解省、

▲合肥　東門外汽車站附近、二十一晚、被匪盜去兩墳、屍骨全被盜去、十三日、縣府令地保嚴緝、令民衆前往查認、

▲蕪湖　蕪湖電報局長張遠兆奉令調往天津、遺缺改委朱丹父繼任、朱於一日到局接事、

▲六合　前月中旬、因霪雨連綿、以致北門城墻、坍倒有十丈、距二十三夜大雨後、東門城墻、又坍倒約三丈、

▲太倉　屠宰稅承商楊剛積欠教育附稅一千九百餘元、現楊潛逃、並捏造事實、濫登啓事、教局已準備依法起訴、教費管理處亦以楊辦理不善、已另行承商包辦、

▲太倉　本邑電話公司因受金價銀賤影響、物料飛漲、去年又受大雪損害、爲維持血本計、已呈准交通部自八月一日起、於城鄉各用戶皆加價二角、

經濟界

統稅庫券暴漲三元
一九關二〇關裁兵等亦漲二元
各債券九月期貨大多均已開出
市況極盛成交二千五百餘萬元

昨(三日)華商證券交易所各債券市況、期貨以債價變動甚烈、市況非常熱鬧、實貨各方人氣、均甚旺盛、各債券九月期已多開出、查和交易、殊屬活動、但現貨市況、則依然不振、查昨各債券市價之趨勢、因時局形勢、較前樂觀、北方情況、已大有轉機、南方現亦有和平空氣、故市上人氣良好、買進交易、大見活潑、在最初開出時、各債價即以受買方人氣之壓迫、上漲甚烈、比上週末為高、嗣高價已以後、市上賣方交易雖頗旺、但買方在市上依然較佔優勢、故價趨勢遂仍未稍衰、惟上落則已較平和、結果二〇統稅編遣二元、二〇關一九關裁兵二〇捲等、約各漲二元、計現貨交易祗五千元、期貨上達一千八百七十萬、後市六百八十萬、合計二千五百五十餘萬元、

券別	期現別	前開	最高	最低	後收	較上週	成交數
整六	八月期	六二·三〇	六二·六〇	六二·三〇	六二·三〇	漲·七〇	四四〇,〇〇〇
關稅	八月期	五三·八〇	五三·八〇	五三·五〇	五三·三〇	漲·九〇	一三五,〇〇〇
關稅	九月期	五一·〇〇	五一·一〇	五一·〇〇	……	不動	一三五,〇〇〇
編遣	八月期	五三·四〇	五三·九〇	五三·三〇	五三·八〇	漲一·三〇	一,三三〇,〇〇〇
編遣	九月期	五二·九〇	五二·九〇	五二·五〇	五二·九〇	漲一·三〇	一二〇,〇〇〇
裁兵	現貨	七三·三〇	七四·一〇	七三·三〇	七四·一〇	漲一·九〇	三,〇〇〇
裁兵	八月期	七三·九〇	七四·五〇	七三·四〇	七四·四五	漲一·九五	一,〇九五,〇〇〇
裁兵	九月期	七四·八〇	七五·七〇	七四·八〇	七五·七〇	初開出	一九〇,〇〇〇
一九關	現貨	六九·三〇	六九·三〇	六九·三〇	……	漲三·〇〇	二,〇〇〇
一九關小	現貨	六七·三〇	六七·三〇	六七·三〇	……	漲三·六〇	……
一九關	八月期	六九·〇〇	七〇·〇〇	六八·九〇	六九·九五	漲三·一〇	二,四三〇,〇〇〇
一九關	九月期	六八·七〇	六九·〇〇	六八·六〇	六八·六五	初開出	二八五,〇〇〇
一九善	八月期	六八·三五	六九·三〇	六八·三〇	六九·〇〇	漲二·二〇	一,九六〇,〇〇〇
一九善	九月期	六七·九〇	六八·〇〇	六七·七〇	六八·〇〇	初開出	三一〇,〇〇〇
二〇捲	八月期	六五·〇〇	六五·〇〇	六四·八〇	六五·六五	漲一·八〇	三,一一〇,〇〇〇
二〇捲	九月期	六五·五〇	六五·四〇	六四·七〇	六四·九五	初開出	二,五五〇,〇〇〇
二〇關	八月期	六七·三〇	六七·四〇	六六·六〇	六七·三五	漲二·一〇	五,四四〇,〇〇〇
二〇關	九月期	六六·三〇	六六·四〇	六六·六〇	六六·三〇	初開出	七〇〇,〇〇〇
九六	八月期	一五·七〇	一五·九五	一五·七〇	一五·八五	漲·五五	三三五,〇〇〇
統稅	八月期	六六·〇〇	六七·八〇	六五·六〇	六七·七〇	漲二·三五	六,七三五,〇〇〇
統稅	九月期	六六·三〇	六七·三〇	六五·八〇	六七·一〇	初開出	六七〇,〇〇〇

▲證券
華商證券
(前市) 裁兵公債 現貨開盤 七〇·四〇 現貨收盤 ……
一九關稅小票 六七·三〇
(前市) 期貨開盤 現貨收盤
關稅八月期 五三·五〇 五三·五〇
又 九月期 五一·〇〇 五一·一〇
編遣八月期 五三·四〇 五三·六〇
又 九月期 五二·九〇 ……
裁兵八月期 七三·九〇 七四·〇〇
又 九月期 七四·八〇 七四·八〇
元關稅八月期 六九·〇〇 六九·〇〇
整六八月期 六二·三〇 六二·三〇
償還八月期 一五·七〇 一五·七〇
元善後八月期 六八·三五 六八·三〇
又 九月期 六七·九〇 六八·〇〇
二〇捲烟八月期 六五·〇〇 六五·四〇
又 九月期 ……
二〇關稅八月期 六七·三〇 六七·二〇
又 九月期 ……
(後市) 裁兵公債 現貨開盤 七四·一〇 現貨收盤 ……
(後市) 期貨開盤 現貨收盤
關稅八月期 五三·四〇 ……
編遣八月期 五三·六〇 ……
又 九月期 五二·八〇 ……
裁兵八月期 七四·三〇 ……
又 九月期 七五·三〇 ……
元關稅八月期 六九·九〇 ……
又 九月期 六八·六〇 ……
元善後八月期 六九·〇〇 ……
又 九月期 六七·九〇 ……
二〇捲烟八月期 六五·五〇 ……
又 九月期 六四·九〇 ……
二〇關稅八月期 六七·三〇 ……
整六八月期 六二·三〇 ……
償還八月期 一五·八〇 ……
統稅七月期 六七·二〇 ……
又 二十統稅八月期 六六·〇〇 ……
又 九月期 六六·〇〇 ……

標紗花跌風戢止
美棉跌勢太劇預防反動
鄂境大水未退漢幫進化

▲人鐘標準 昨日紗市局勢、較形和緩、場內人心不若上週之疲軟、緣比來美棉跌勢太劇、預防反動、且原棉亦較安定、所以空頭均思補進也、全日買進者計裕大一千二百九十包、遠記一千三百包、慎昌九百五十包、長豐八百包、大昶六百包、賣出者計信誠昌一千三百五十包、永豐一千一百五十包、瑞大一千包、大豐七百五十包、天隆六百包、各月期價如下、

	最大價	最小價	收盤價	比較	成交數
八月期	一六一·九〇	一六一·二〇	一六一·三〇	不動	五二〇〇
九月期	一五九·〇〇	一五八·一〇	一五八·二〇	大·一〇	七七〇〇
十月期	一六〇·二〇	一五九·三〇	一五九·六〇	不動	一〇〇〇〇
十一月期	一六〇·五〇	一五九·八〇	一六〇·一〇	大·一〇	九九〇〇
十二月期	一六一·八〇	一六一·一〇	一六一·二〇	大·四〇	七七五〇
一月期	一六一·九〇	一六一·三〇	一六一·六〇	大·四〇	四九〇〇

▲漢口標準 昨日漢標市況、跌風亦形轉戢、誠以鄂境大水未退、漢幫仍傾向買進、而空頭方面、亦鑒美棉跌勢太久、預防反動、故亦都從事抵補也、全日買進者計泰興慎六千擔、永豐三千八百擔、吉豐四千擔、餘昶二千八百擔、遠記二千三百擔、慎記二千一百擔、賣出者計瑞大六千擔、信誠昌五千九百擔、新孚四千一百擔、益昶二千三百擔、各月期價如下、

	最大價	最小價	收盤價	比較	成交數
八月期	三六·五五	三六·三〇	三六·三〇	大·二〇	一〇九〇〇
十月期	三六·六〇	三六·三五	三六·四〇	大·二〇	二四六〇〇
十一月期	三六·六五	三六·四〇	三六·四五	大·二〇	三五二〇〇
十二月期	三六·六五	三六·四〇	三六·四五	大·二〇	二六九〇〇
一月期	三六·五五	三六·二〇	三六·四〇	大·一〇	一四二〇〇

現紗略有起色

昨日現紗市況、大致平穩、客銷亦稍有起色、全日共做開一千二百九十九包、內同行交易四百一十五包、各幫去計廣東五十包、內地二百五十五包、廈門二十包、寧波十四包、鎮江二十五包、江西十包、天津一百九十九包、北幫九十包、青島七十五包、四川四十包、重慶二百包、長沙七十五包、各牌紗價列下、價大二錢五分、

前市
十六支 彩球 一五〇·〇〇 廣東
又 水月 一四八·五〇 內地
二十支 人鐘 一六二·五〇 又
又 五福 一六六·七五 寧波
又 人鐘 一八七·五〇 天津
又 黃飛艇 一七三·五〇 內地
十六支 大發 一六四·五〇 鎮江
又 金雞 一六四·三〇 青島
又 人鐘 一五五·五〇 同行
又 富貴 一七三·〇〇 天津
又 紅財星 一七八·〇〇 四川
又 紅寶星 一四七·〇〇 江西
又 嘉禾 一四三·〇〇 廣東
又 金城 一五三·五〇 又
又 紅魁星 二二二·五〇 四川
又 富貴 一四〇·〇〇 北幫
後市
十六支 彩球 一五〇·〇〇 內地
二十支 金城 一五七·〇〇 又
又 日光 一六四·〇〇 又
又 水月 一五九·〇〇 又
又 金城 一七二·五〇 寧波
又 人鐘 一八七·〇〇 廣東
又 金城 一九八·五〇 寧波
又 立馬 一八八·五〇 長沙
又 蘆雁 一八六·〇〇 重慶
又 仙桃 一七〇·〇〇 同行
又 牧羊 一八二·〇〇 內地
又 汽球 一九二·〇〇 四川
又 金城 一六七·〇〇 內地
又 日光 一五五·五〇 又
又 三羊 一三二·〇〇 又
又 壽星 一四〇·〇〇 又
又 嘉禾 一四三·五〇 又
又 歡喜 一二一·〇〇 又

現棉一無交易

昨日現棉市況、依然枯寂、交易未有、到貨只姚花一千五百二十包云、

▲三品紗市

八月期	一三六·八〇	大一·〇〇
九月期	一三五·六〇	平
十月期	一三三·七〇	大·一〇
十一月期	一三三·七〇	大·三〇
十二月期	一三三·二〇	大·一〇
一月期	一三三·三〇	大·七〇
二月期	一三三·七〇	大·七〇

▲大阪現紗

藍魚牌	一三一·〇〇	平
紅財神牌	一三五·〇〇	小三·〇〇
福島牌	一三〇·〇〇	小一·〇〇
三馬牌	一三〇·〇〇	小一·〇〇

▲大阪花市

八月期	三六·三五	小·二五
九月期	三六·四五	小·五〇
十月期	三六·七五	小·五〇
十一月期	三七·〇四	平
十二月期	三七·二五	小·〇五
一月期	三七·六〇	小·〇五
二月期	三七·七五	平

美棉滾存概數
數量之巨遠勝往年

紐約八月一日來電稱、紐鄂倫棉花交易所秘書希司德君、今日發表一千九百三十一年七月三十一日止、美棉之滾存數量、及其比較如下、

一九二七年	七、二二八、〇〇〇
一九二八年	五、二一九、八〇〇
一九二九年	四、六七九、〇〇〇
一九三〇年	六、三四〇、〇〇〇
一九三一年	九、一一三、〇〇〇

孟買棉市週訊

孟買八月一日來電報告、一週中之棉市云、上週棉市、當地人心均無有小之意、故雖美棉疲下、並未有相當的影響、市面之穩定、大概由於交易所經紀商於價跌時買進也、坐是孟買及利物浦間之比價、益見接近、現棉市況極靜、日商無意買進、歐洲需要仍呆、當地廠家保持其活動能力、蘭開夏則注意於新花、而價曉之中等貨也云、

上週中之孟買原棉統計

	去年七月三十一日止	今年七月念三日止	今年七月三十日止
自九月一日始之總到數	三四二九	三三四三	三三六七
自九月一日始之總輸出	二四二一	二二九二	二三五八
輸往歐洲	八七五	五七三	五七九
輸往中國	四二五	四〇七	四二一
輸往日本	一〇六〇	一二八七	一三三三
輸往其他各地	六一	二五	二五
週末存數	九一〇	七八六	七〇一

銀行休假日
金融市況清閒
厘拆平定交易稀少

昨爲銀行例假、市氣毫無聲息、茲將市場中交易及市價、略誌如下、

▲市價 「洋厘」早市爲七錢一分四厘二毫二忽半、午市爲七錢一分四厘二毫七忽半、「銀拆」早午市同爲六分、「輔幣」「四開」小洋早市爲六錢四分三厘半、午市爲六錢四分三厘七毫半、八開小洋兩市同爲六錢九分、厘拆兌價早市爲一千一百二十五角三分、午市爲一千一百二十五角二分、銅元仍爲三百八十千文、衣牌早市二千七百九十二文、午市二千七百九十三文、角坯早市二千七百四十四文、午市二百四十五文、貼水同爲三十一文、

▲交易 「洋款」早市洋匯劃款九十七萬、午市七十九萬五千、鈔票均無交易、洋公單收解四百五十餘萬、小錢莊交易九十餘萬、「銀款」拆票交易早市轉帳六百三十餘萬、新交易四十餘萬、午市亦四十餘萬、小總會中交易五十餘萬、銀公單收解四千七百餘萬、「輔幣」四開小洋早市七萬角、午市三萬角、八開小洋早市六千角、午市四千角、銅元二萬九千二百六十串、計代價銀欵七千七百兩、

▲銀洋錢市

國別	錢（上午）	錢（下午）
銀幣	七·三二五	七·三二五
銀拆	·六〇〇	·六〇〇
江南	六·五一〇〇	六·五一〇〇
廣東	六·四三〇〇千	六·四三〇〇千
銅元	三八〇·〇〇〇文	三八〇·〇〇〇文
衣牌	二·七九二文	二·七九三文
角坯	〇·二七四文	〇·二七四文
貼水	〇·〇三一文	〇·〇三一文

粉麥又轉堅昂
原因水災消息紛至
同業號家合作操縱

▲小麥 昨日標準小麥、因各地水災消息、仍繼續紛至沓來、秋禾損失、已不可避免、且美麥抵作借款、盡量供給德國之訊、人心本已振奮、況又傳某某等號、聯合作操縱之舉、市面乃扶搖直上、洋麥輸入殆置諸度外矣、埠麥市況振作、廠需甚殷、昨日福新等廠、購進各埠小麥約九千包、其價如下、鎮江三兩六錢五至三兩六錢二、南京三兩六錢二至三兩五錢二、揚州三兩七錢七至三兩六錢七、丹陽三兩六錢九、浦鎮三兩七錢七至三兩六錢五、太倉三兩六分至三兩六錢二、常熟三兩七錢至三兩六錢八分、俄徵三兩六錢六、成墅堰三兩六錢六、茲錄收盤行情、比較如下、

八月期	四·〇三	大〇五
九月期	四·〇二	大〇七
十月期	四·〇六	大〇七
十一月期	四·〇九	大〇六
十二月期	四·〇二	大〇六

▲麵粉 標準麵粉、當開盤時、一部分廠商、欲謀壓低買進、但因津幫買意濃厚、而麥市消息良好、散戶傾向做多、故市面雖無激烈之漲風、然形勢至爲堅昂也、茲列收盤行情、比較如下、

八月期	二·一二五	平
九月期	二·一二二五	大〇五
十月期	二·一三七五	大一〇
十一月期	二·一五〇〇	大一二五
十二月期	二·一五五〇	大一二五
一月期	二·一六〇〇	大一一七

米市續鬆
惟變元仍堅漲

▲滬北 昨日河下來船念二號、市銷清淡、中次北更、價小一二角、薄稻跌去四五角、惟變元加二三角、其餘價軟、

▲白更
陳根根 十六元七角
呂俊文 十六元四角五
周良寶 十六元三角五
石丙生 十六元一角
殷丙大 十六元
何二二 十六元
陳人興 十六元
何鑑生 十五元七角五
尤子英 十五元四角
顧二大 十五元二角
徐根生 十四元九角五
唐衣雪 十四元八角
華二泉 十四元六角
吳龍培 十四元四角

▲薄稻
倪關福 十四元五角
徐金福 十四元五角
丁根和 十四元六角
沈玉林 十四元六角

▲早稻
人豐 十四元〇五
陳關福 十三元九角
石德生 十三元九角
夏夫根 十三元九角

▲埠尖
蔣桂生 十三元

▲羊尖

▲白元
吳龍培 十四元七角
毛永寶 十四元二角五
胡三三 十四元一角九
周阿二 十三元六角
鄧錦壽 十三元九角
金寺永 十三元八角五

▲廠家
協記 新包更 十四元七角
又 又 十二元九角
又 羊尖 十二元六角

▲瀛南 昨日來源二三十號、去化不佳、新更價小半元、陳貨亦小二三角、
路 變元 十三元五角
常順 變元 十三元五角
又 頂白更 十五元八角
同里 白更 十三元八角
北庫 白更 十三元八角
平湖 白更 十三元四角
洙涇 早稻 十三元七角
青角 薄稻 十三元五角
新錫 薄稻 十三元六角
泗涇 薄稻 十三元五角
練塘 薄稻 十三元
平黎 陰化 十三元七角
又 廣尖 十二元九角
又 洋尖 十二元六角
愼利 新更 十五元
新昌 新更 十三元

茶市堅挺
珍眉綠茶交暢價漲
俄商行將採辦貢熙

昨日本埠洋莊茶市、婺源屯溪等路之珍眉綠茶、永興保昌錦隆協和等行、進意益趨濃厚、全市交易異常旺盛、市盤繼續堅漲六七角、華茶因市上存貨不多、來源有限、態度愈形堅硬、針眉秀眉等貨、因本年內地茶末價佳、額數稀少、現市頗有供不應求之勢、此外貢熙一項、昨日俄國協助會洋行、又復調查新樣、預備開辦、綠茶市勢、漸呈佳象云、

洋行	牌號	茶名	件數	價格
永興	一園香	珍眉	四八	一三八
又	恒和春	又	五四	一二九
又	利大又	又	二三	一三〇
又	天台峯	又	七七	一一五
錦隆	大蝦目	又	五	七七
以上永興隆茶棧售出				
錦隆	頭芽香	珍眉	四九	一〇五
又	一春	又	四五	一〇二
以上洪源永茶棧售出				
永興	恒森	珍眉	二八	一二〇
又	盛州豐	又	四六	一二五
啓昌	一品香	貢熙	三三	三六
又	物華	又	四九	三四
又	物華	椒珠	二六	五五
又	裕新隆	又	三四	三四
又	極盛	又	一六	四七
怡和	恒豐	又	一四	四二
同孚	琪園	針眉	二三	四九
杜德	益芳	又	三五	六〇
又	公和	又	三六	二九
永興	發寶	珍眉	八	一五一
以上昇昌盛茶棧售出				
瑞昌	陸香永	貢熙	四五	三九
又	瑞芳魁	蝦珠	一〇	七六
又	瑞芳魁	蝦目	九	一〇〇
錦隆	聯香	又	四六	一〇八
華茶	裕記	又	三四	一〇九
又	華館昌	珍眉	六	一八〇
永興	一枝春	秀眉	四〇	一六五
協和	益芳	針眉	二二	四九
以上永盛昌茶棧售出				
協和	祥馨	又	一九	四一
又	芳記	針眉	二三	五七
又	元芳	又	六八	一二七
又	益源	又	三一	一四〇
又	眞珍	又	一六	一二〇
又	濟源	又	一一	一三〇
永興	采記	又	一二	一二〇
又	益盛昌	又	三九	一二五
又	茂源	又	四八	一一五
錦隆	裕記	又	七〇	一一七
又	大香眞	又	四二	一一三
保昌	若峰	珍眉	三二	一三九
以上源豐源茶棧售出				
又	信利	又	四九	五九
又	仁昌	又	五〇	一二〇
又	仁昌	又	七	一三五
又	恒春	又	四	一三五
又	金昌隆	又	八	一三〇
又	永新	珍眉	一一	一六〇
錦隆	胡福隆	蝦目	五	一〇〇
又	信利	又	三一	三二
瑞昌	玉蘭春	貢熙	一八	三二
華商	恒遠利	眉雨	一五	二八
又	信利	秀眉	一二	一六
又	成宜	又	三五	三一
又	同義興	又	四一	三九
又	恒興	又	二八	二〇
又	恒豐	又	二八	二一
又	南記	又	四五	一八
又	益珍榮	又	四六	一二
永興	美豐	又	二二	一三
謙義	恒遠利	珍眉	二〇	一二〇
以上仁德永茶棧售出				
又	裕記	又	八	二〇
又	恒利	又	四五	一二九

海外絲電不轉
廠家稍有問口

昨日本埠洋莊絲市之疲滯、達於極點、查歐美市場、存絲頗厚、對於華絲均無動銷之趨勢、絲電不轉、昨祗緯成綢廠進飛鳥牌頂頭號十三至十八條份泥白廠經現貨五包、價九百二十五兩、遠昌進莫干山牌頂頭號七里白乾經十包、價六百八十五兩、

豆市轉趨平定

昨日大連豆市況、轉趨平定、常德等幫進胃轉稀、綠價位已高、各幫均呈觀望、統市僅交四百車、大連四平街豆、開四兩七錢四分半、七錢三分半、價均平疲、豆油牛莊油開十三兩五錢、岐油十三兩一錢半、大連油十三兩二錢、均與原盤相同、豆餅存底二十萬、各消不見特暢、昨統市僅開三千片、沙河牛餅一兩四錢六、大連漢餅一兩三錢九至一錢六、漢口大森餅一兩二錢七、價較前小一二分云、

上海
四明商業儲蓄銀行廣告

本行開設以來歷有年所總行設上海北京路並設分行於漢口寧波等處其他各大埠均有委託代理機關經營匯兌押匯商業往來各種存款儲蓄以及貼現等一切銀行業務手續簡捷誠信招待其有特別存款儘可隨時面議如蒙惠顧無任歡迎 德律風號碼總理室中央（六三九八）總理室中央（六三九九）休息室中央（六四〇〇）

清涼 消暑
果子露
解悶 開懷

値茲夏令、火傘高張、炎威逼人、輙致胸悶懷鬱、神思頹疲、本藥房特製各種果子露、飲之清涼消暑、解悶開懷、茲將特點述下
製法！提煉蒸溜汽水、各種鮮果子汁、
衞生！盛瓶洗滌消毒、汽水完全純潔、
經濟！買一瓶果子露、可供數天飲喝、
價目！大瓶大洋五角、小瓶大洋三角、
上海四馬路 太和藥房發行

如果愛與家庭確為夫婦結合之目的則婦與其夫最大之貢獻無過於嬰孩尤其是男孩然因身體不佳婦竟不能作此貢獻而負其夫之切望者不知凡幾夫不育之病苟在器官自屬無藥可治不過只因經期不準帶下等疾而致不育者甚多若遇此種情形則服用韋廉士紅色補丸以強其血其裨益殊非淺鮮例如江蘇常熟孫少賢夫人即其一證 孫君係常熟水北門外廣濟照相館主人其來書云「鄙年五十三續娶黃氏惜伊身體甚弱月事不調白帶不絕遍嘗各藥未見成效後因藥房友人之介紹試服韋廉士紅色補丸即覺身體漸強帶疾減少於是耐心守服諸症悉愈今春懷孕於上月產一男孩正是喜出望外皆由韋廉士紅色補丸之功特此佈謝」 韋廉士紅色補丸乃是天下馳名男女適用之補血健腦聖藥各藥房均有出售或直向上海江西路四五一號韋廉士藥局函購 （四）

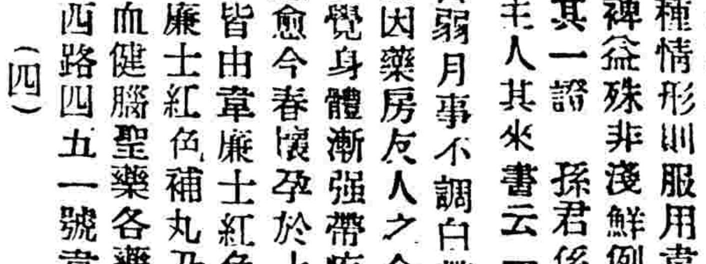

韋廉士大醫生
紅色補丸

特別警告
若逕稱售家以廉價影射紅丸兜售慣勿上當其丸外雖紅色中則劣質非真貨也

運動界

中華不敵西青

草地網球聯賽
昨賽三組西青以七比二佔優
尙餘兩組將於下星期一補賽

中華台對西青之草地網球賽、昨日僅賽三組、第一與第三兩組、西青選手因事不克出場、改於下星期一仍在中華網球場補賽、昨日三組、中華完全失敗、論分數係於第四及第五組各得一分、結果西青以七比二佔優、

三組中以第四組最有精彩、中華台選手爲鄧耀彬及居開元、西青爲匹萊及台尼爾、雙方大刀闊斧、殺得起勁、終居二人之高壓、博得觀者之讚美、西青匹萊之美國式發球、重如砲彈、鄧居苦於還擊、吃虧不少、

西青原有坎拿大台杯選手德手、及海上名將卡兒培佛爾斯史規亞等、實力殊爲强勁、大有冠軍希望、惟此三人近已返花旗鄉下總會効勞、西青實力、乃受打擊、今僅有卡那凡洛一人、惟各組實力平均、如匹萊史密斯漢恩士等、係屬老手、故尙能稱雄一時、昨日戰績如下、

(二)史密斯 漢恩士 六—一 六—三 六—四 郭啓達 鄺文耀
(四)西萊 度梅爾 五—七 六—四 六—三 居開元 鄧耀彬
(五)梅亞 埃維脫 六—二 六—〇 六—二 沈美鎭 馮念慈

賢紡盃之戰績

▲青白勝晨光……十五比〇
(單打)(成績)
(一)郭彭年(青)勝簫其傑(晨) 六—二 六—三 六—二
(二)楊卓平(青)勝陳世豪(晨) 六—三 六—三 六—二
(雙打)
(一)郭明堂 沈美鎭(青)勝簫其傑 馬燦丹(晨) 六—一 六—二 六—三
(二)郭彭年 楊卓平(青)勝張文杰 張鞏光(晨) 六—〇 六—二 棄權
(三)鄧潤章 任傑星(青)勝林兆榮 葉啓慈(晨) 六—二 六—四 六—三

▲鐵路勝青白……十三比二
(單打)(成績)
(一)郭啓達(鐵)勝郭彭年(青) 六—三 六—三 六—二
(二)陳乃新(鐵)勝沈美鎭(青) 六—四 六—二 六—一
(雙打)
(一)郭啓達 鄺文耀(鐵)勝沈美鎭 蕭樹業(青) 六—一 六—三 六—二
(二)陳乃新 陳吉祥(鐵)勝郭彭年 楊卓平(青) 六—二 六—二 六—〇
(三)鄧潤章 任傑星(青)勝羅孝類 周健文(鐵) 六—四 二—六 七—九

▲飛鸝勝文義……十一比四
(單打)(成績)
(一)黃錦濤(文)勝任民視(飛) 五—七 六—〇 六—一
(二)袁勤安(飛)勝姚元韻(文) 六—一 六—二 六—〇
(雙打)
(一)楊培生 黃錦濤(文)勝周福慶 飛 六—四 六—〇 三—六
(二)任民視 張祖望(飛)勝史友惠 姚元韻(文) 史有事赴淞故棄權計三比飛鸝勝
(三)張敏模 陳受昌(飛)勝季欽生 張鶴翔(文) 六—一 六—四 六—四

▲優游勝綠燈……十一比四
(單打)(成績)
(一)陳福愉(綠)勝郭予杰(優) 六—三 六—二 五—七
(二)程貽澤(優)勝袁士龍(綠) 六—二 三—六 六—四
(雙打)
(一)柴官英 沈柏貴(優)勝王熙慶 陳福愉(綠) 六—一 六—二 六—四
(二)郭予杰 胡有成(優)勝袁士龍 沈永年(綠) 六—四 六—二 三—六
(三)程貽澤 沈柏貴(優)勝李東南 姚振權(綠) 六—二 六—二 六—二

據該會職員會從前規定各組比賽成績、至遲須於賽後之次星期一午前交到、然目下尙有梅康對優游、與梅廬對晨光之比賽情形、迄未見報、實屬遺憾、茲聞職員會現爲消息靈通起見、特再擬定辦法、通告各隊云、嗣後各組比賽成績、均希由優勝隊負責於比賽之當日下午八時前交與該會書記陸奚島君、(地址爲馬霍路德福里四弄三百念三號上海跑馬總會同人俱樂部、電話三〇九三三)以便發送各院刊載、使人先睹爲快、望各隊勿誤爲盼云、

學生網球賽

▲昨日單打結果
張雲督勝穆家玖 六對三 六對二
馬安權勝陳　敏 六對二 六對一
唐永斌勝楊裕光 六對三 六對四

陳文杰勝朱啟同 一對六 六對三 六對四
馮念慈勝程福壽 六對〇 六對二
余田光勝陳宗濂 六對一 六對二
胡其超對陳世豪 未賽
胡其偉對程福壽 未賽

▲今日雙打秩序
▲二時一刻
胡其偉 胡嘉誼 對 胡新南 胡旭光
陳世豪 張華聯 對 汪楚賓 王栩東
陳宗濂 對 麥奔棠 宋保堪
▲三時一刻
余田光 馮念慈 對 唐水純 馬安權
任傑星 鄧潤章 對 楊卓平 郭彭年
黃縣厚 謝全和 對 卓觀沛 馮所勛

▲明日單打秩序
▲二時一刻
胡其偉對鄭醒民
孫魁方對張兆安
任傑星對郭予杰
王栩東對胡嘉誼
張傳章對謝全和
▲三時一刻
茅於恭對梁添成
陳憲章對陳平
麥奔棠對郭彭年
胡其超對陳世豪

優游盃單人網球賽

▲昨賽結果
郭予杰勝程貽澤 四比六 六比四 六比三
汪民視勝沈柏貴 六比四 六比二 六比二
毛鴻賓勝胡有成 六比一 六比一 六比三
▲今日秩序
▲下午四時
汪民視對毛鴻賓
居開元對程貽澤
郭予杰對鄺耀彬
▲下午五時
劉對沈柏貴
郭啓達對梁官英

馬狄夫人無敵手

海倫雅谷白連負十二局

八月二日西勃萊德霄、海倫魏爾斯馬狄夫人、今日于決賽中擊敗其同州健將海倫雅谷白女士、兩人共戰十二局、歷時三十二分鐘、其比數爲六對零、六對零、足見馬狄夫人在美國女子網球界中、殊無敵手、

市一場業餘網球賽

昨日市一公共體育場業餘網球錦標賽、有二場交鋒、(一)狎字組、翹振翼勝成定安、六比四、六比二、(二)恰字組 江大鵬勝侯尙雄、六比四、六比四、

北風克振津

結果四比二

津訊 北風足籃球隊抵津比賽一節、詳情已誌昨日本報、其足球隊於三十日下午六時在河北文足球場與振津足球隊比賽、到場觀戰者頗多、雙方實力不相伯仲、惟因振津隊後勁不繼、故以敗聞、上半時雙方對持不下、各無進展機會、結果成各一平局、下半時北風猛進、以三比一獲勝、總結果四比二、北風勝、

威海衛劉公島體育現狀

兩處皆風景幽麗球場羅列
運動設備頗稱完善

(威海衛通信)威海衛在英國統治下、垂三十餘年、最近雖已收回、而劉公島之一部、仍保留十年、夏日、附近海面英國兵艦、首尾相接、總計不下三千餘人、英國軍人嚴守紀律、艦上水兵平日除至島上操練、或在俱樂部消遣外、不得至威海市面遊蕩、賴以調劑其生活者、僅爲運動、故關於運動之設置、極爲完備、登旗台山一望、全島盡入眼簾、塊塊黃色者、皆運動場也、至在威海及島上避暑之英國商人、運動熱不亞於水兵、習慣使然也、

島上運動球類最盛、網球尤甚、全島有網球場九十餘處、且修築甚精、多半以三合土爲之、綠樹叢中、黃沙一片、邀同作遊戲于此、忘却海上之枯寂矣、

曲棍球場面積甚廣、在旗台山麓、與足球場相毗連、記者到時、適逢英兵足球自山頂俯視、此攻彼守、瞭如指掌、頗饒奇趣、據云前者英國潛水艇與商船沉沒、死亡二十餘人、英人爲賑濟死亡海員家屬、舉行足球賽、門券一元、往觀者甚衆、

打靶場之西、有海水浴場、因背山、風平浪靜、黃沙平坦、極適憩息、臨海濱築屋類咖啡館、海浴之後、持冰淇淩一杯、有南面王不易之樂矣、

島上未見有田徑賽場、惟山路甚平、蜿蜒如帶、記者離碼頭見有英兵環山作越野跑、至於有無其他設備、無從得知也、

避暑商人、多喜高爾夫球、球場在打靶場附近、綠草如茵、高低不平、適於高爾夫之球戲、山間時見有男女持球棍往來、怡然自樂、

此外屋內運動、英國官員俱樂部、即前丁汝昌之故邸、士兵俱樂部即英日水師衙門、均有地球與台球、台球桿皆精緻、四圍且有看台、爲津市球房中所未見者、

島上華人甚少、更無運動可言、自威海衛收回後、海軍駐威辦公處、設於島上、駐陸戰隊一大隊、約四百餘人、東北海軍司令沈鴻烈、對於體育場力提倡、[illegible]佐士兵、均有相當興趣、惟在初習、無若何成功、新公園後有網球場、與籃球場各一、花木甚盛、綠樹成蔭、再後地勢較高、有足球場、前者英兵佔據時、爲二網球場、後經改造、略嫌狹小、然足供練習之用矣、

威海衛公立劉公島小學校、爲島上唯一之小學校、體育設備、僅有一籃球場、與秋千架等設備、有網球場、屬公安局、爲英國所交還、當地公安局官長常報局職員與小學教師、合組一網球會、時有比賽、蓋因島上別無消遣之地、藉以解悶而已、

威海衛總計有中學小學百餘處、對於體育不甚注意、鄉區尤甚、管理公署於本年四月念九、卅兩日、在東門外大操場、舉辦春季運動大會、由該署教育股先組籌備委員會、徵得獎品甚多、參加學校極爲踴躍、按身長分爲甲乙丙丁四組、女生分甲乙二組、運動項目、田徑賽球類賽甚多、錦標賽記分法、採用華北民衆運會所規定之辦法、結果威海公立第一中學成績甚佳、得銀杯一座、有十七件之多、至於一般之運動狀況、網球場有七八處、皆屬私人、威海商人俱樂部、亦有網球之設備、接收專員陸祖善之住宅、爲前英國欽差大臣之住所、庭前有網球場三、全用洋灰修築、惜無人用、萬國運動場通稱爲大操場、亦英人所修、有高爾夫球場與足球場、近管理公署有建公共體育場之議、尙未進行云、(七月二十二日)

市甲隊旗開得勝

三比零克好友

橫掃泰迦、聲震一時、海上小球界霸王市中小球隊、乘暑假諸健兒在申之時、重聚合作、消息傳出、體育場上、頓又增加千餘球迷、雖火傘高張、赤帝施威、亦不以爲苦、[illegible]聲也、[illegible]聲也、不絕於耳、其欣賞球術之熱烈、可見一斑、雙方以最精銳之陣線應戰、在裁判金浩川君鳴聲之下、開始交綏、市甲隊員、均係個中名將、身經百戰、球術奧巧、好友則係閘北明星、更有海上大力士查瑞龍、坐鎭中原、足以箝制市甲之進攻、故上半時得能平分秋色、安渡難關、下半時、市甲廖世明忽告奮勇、沿邊飛盤進襲、連取重陣、正擬扣門、爲敵衛阻擋、即橫傳於同夥賈幼良、輕輕一撥、遂開紀錄、好友不甘落後、志在報復、無奈市甲內衛吳鑫祥、鄭志雲、王伯勇、守得猶似鐵閘一般、無隙可乘、反爲球王賈季良乘對方互相誤會之時、冲入一球、未三分鐘、市甲王伯勇在離門卅碼處、聽的一聲、打入網窩、好友雖一角掙扎、已無濟於事、遂以零比三屈服矣、聞市甲又將在本星期日上午八時與華光隊對抗云、

美國大學跨欄步伐姿勢之攝影研究

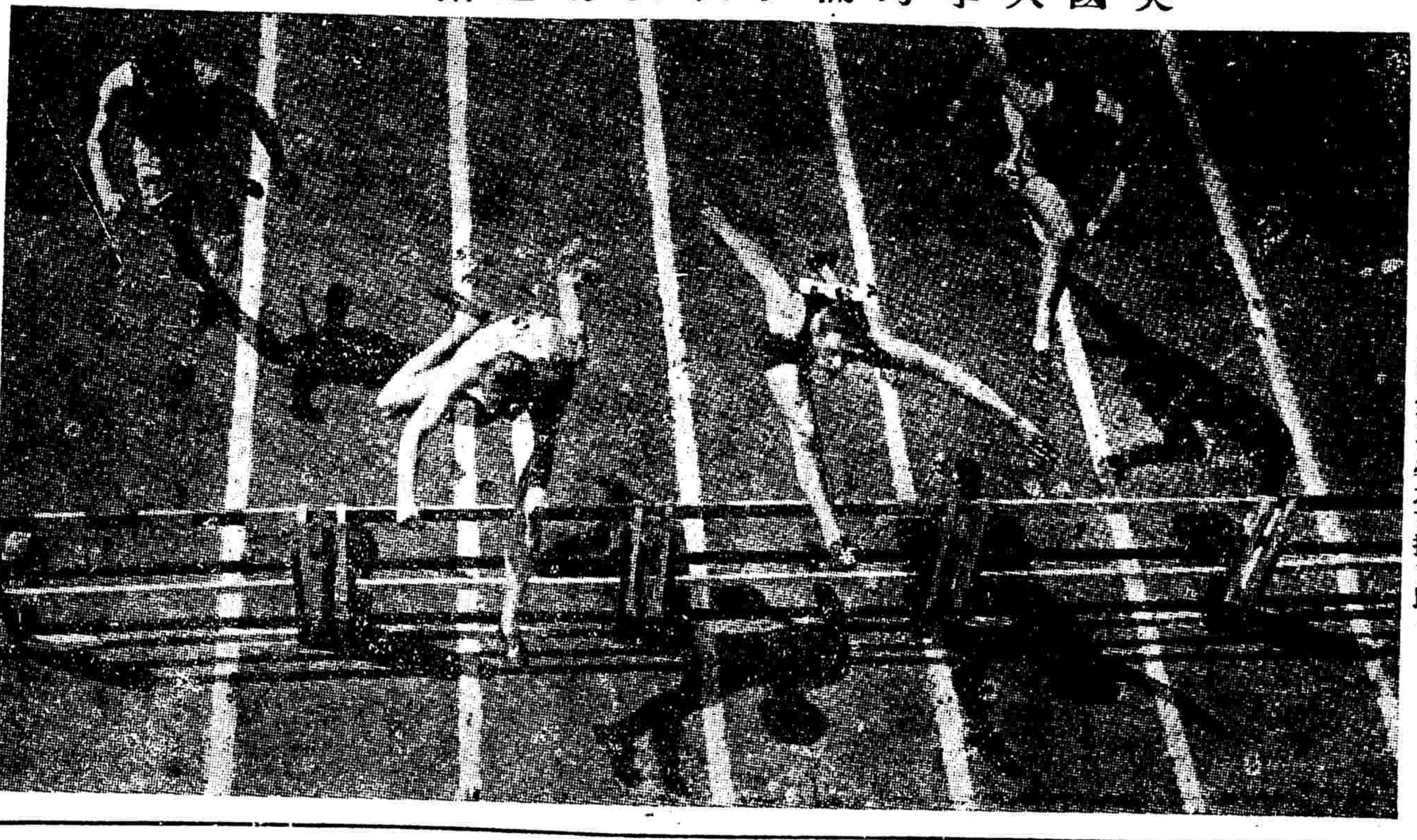

左圖爲美國本雪凡尼大學與康乃爾大學田徑對抗比賽中二百二十碼低欄預賽之一幕、足見近年來攝影術對於運動界之供獻、此種照片、不僅可供觀賞、且可作爲教授之用、圖中得第一者、爲康乃爾大學之克拉克氏、

市一場國術部選市運動會比賽員

昨日上午、市一體育場國術部、按照中央國術館訂定國術比賽規則、召集學員、將擊劍二科、分別比賽、結果葛其祥、向森虎、王季仁、朱劍雲、周雨生、陳金發、侯延壽、方雪龍、翁鷹勝等九人當選、即日向會報名、

教育界

市府停撥縣教育補助費原因

如遵重省市劃分治權會議議決將各項移交補助費即仍可照撥

(華東社)關於上海縣黨部請及市政府逕行協定、積欠上海縣教育費一節、據某重要職員談、市政府前以省市劃欵糾紛、經將上海寶山兩縣補助費停止撥給、嗣以江蘇省政府迭據上寶兩縣呈請、迅予解決、爰派員會同市政府清算、並以上海縣治遷移、急在進行、需款孔殷、咨請市政府自本年四月份起、先予照撥、以維要需、市政府除派員會同清算外、並咨復准如所請、自本年四月份起、將上海寶山兩縣補助費一律照案發給、至停發上海縣教育補助經費、實係另一問題、因上海縣教育局在省市未劃分治權以前、將房租會三萬八千餘元、除劃去一部份作爲教育局行政經費外、餘悉以移充辦理閔行新村中學及鄉村師範經費、其用意係準備治權移交後一種對付手段、將歷年經過事實、原定各案、完全置諸不問、朦請前中央大學核准、手段殊欠光明、在移交之時、復將所提出經費收支表於收入項下、多列新近徵收之背及教育畝捐二萬七千四百六十三元、市鄉補助教委條一千一百念二元、以造成劃歸本市管理之經費、表面上收入從於支出、乃得朦請本市每年給予一萬二千元之補助費、按照省市劃分治權議決第五案之規定、上海縣立各教育機關、凡在上海特別市應即接收區域內者、應一律由縣移交特別市、又縣教育經費在應移交市鄉內者、應移交特別市、但該縣教育局並不遵照規定一律移交如公共學校園、公共理科實驗室、豫園、尙文路、吾園路、聚奎街、穿心街、應公祠路、蓬萊路、近滬場等處房屋、每年收入均有一萬八千元、均屬在本區域內之教育款產、除租學校園、理科實驗室、幾經交涉、業已移交外、但實驗室所有器械、均被搬去、當經市教育局估價呈准、在該縣教育費內扣除至其餘各項、屢向交涉、迄未移交市政府爲貫徹收回接管辦法起見、故暫緩撥該縣教育費、一面並咨請江蘇省政府暫飭糾正並補交、市府方面態度、以爲縣教育局苟能尊重省市劃分治權會議議決、先將應行移交各項遵照移交、則教育補助費當亦可照案撥發云云、

皖教彙訊

▲召集校長訓話 教廳以學期終了、下學期即將開始、特於日昨先後召集中小學校長、分別訓話、

▲撫爲縣爭學產 無爲縣泰北洲曾由教局領作學產、現又有人領墾、以致引起爭執、現該縣人士必力爭該產爲學產云、

▲教廳頒布校歷 教廳昨根據部章、頒布二十年度本省學校歷、(七月念九日)

閘北民衆學校開學

由十分部合設

本市第六區黨部各區分部之民衆學校、自奉上級命令後、均已次第成立、茲聞有五、十七、十八、十九、二十、念一、念二、念五、念六等十個分部、合設一規模宏大之民衆學校、已於昨日(八月一日)下午正式開學、計到學生一百七八十人、上級代表汪季子、到席訓話、七時餘行開學禮、首由主席王文華報告設立民衆學校之意義、次由校長朱通舟報告籌備經過及困難情形、再次由教務長黃金燦報告教授方針、再次由上級代表汪季子訓話、嗣有教員方巽光、陳嶽生等相繼演說、語多勉勵、至九時許始散會、

市立吳淞中學擴充訊

市立吳淞初級中學、得教局之許可、添招一年級生五十名、第一次招考、業已於上月舉行、應試者二百餘、除錄取五十名外、尙有學額九十名、第二次招考、定八月十九日舉行、該校程校長、以擴充學額、原有校舍、不敷應用、聞已于暑前呈准教育局添建口字房一所、俾男女生均可寄宿、該校校基廣大、風景優良、且前濱大江、空氣尤爲清佳云、

上海職指所近訊

上海職業指導所、鑒於青年出路問題、關係國計民生、至爲重要、最近於本月二日召齊全國職業指導機關、在鎭江舉行討論會、議決使青年有健全之職業觀念、暨改進學校教學爲兩大原則、並以創造新職業、改進舊職業爲青年出路之前提、由該會執委會擬定具體辦法、於最短期內實施、以惠青年、茲該所受某大機關委托物色體育音樂女教師一人、圖案畫、用器畫、色彩學教師一人、不限性別、機械技師二人、月薪各五十元、針織技士二人、西服二人、中服二人、刺繡三人、染織公匠二人、有志應聘者、一切請向華龍路八十號該所接洽、

蘇省三區講習會訊

江蘇省第一區小學教員講習會、於七月二十一日在上流中學舉行第三次委員會、出席者侯葆三、施蔭勇、倪世昌、朱貽善、項思賢、宋榮恭、沈亦珍、田定菴、陳越、張仲寅、趙慰祖諸人、主席侯葆三、紀錄陳越、行禮如儀、後首由主席報告會務及經過情形、繼由張仲寅陳越、田定菴、趙慰祖、相繼報告教務舍務事務等經過概況、旋即討論提案、(一)不參加考試會員、應如何處理案、(二)中途陳明緣由告退者及自由離校者應如何處理案、(以上二案合併討論)議決、由會分別處理、中查明其中途告退自由離校及不參加考試情形、通知各該縣教育局分別辦理、(三)證書應如何發給案、議決、各項科目完全及格者、除由本會給予證書外、並呈請教育廳對於其將來檢定資格方面、特別予以便利、其有未能完全及格者、亦由本會給予證書、惟各該項不及格之科目、須在證書上標明、(四)學員成績優異者、應如何獎勵案、議決學員之成績優異者、由本會函請教育局予以獎勵、(五)規定本會結束前應辦事宜案、議決關係第二三兩案、儘八月十日前由本會詳細查明後、通知各縣教育局、關於帳目之呈報及證書之發給、儘八月二十日前辦理完竣、(六)出版刊物案、議決本會發行會刊、儘九月底出版、該會於前日(八月一日)上午行休業式、到者教廳代表、教育局代表、本會教職員、及會員一百四十餘人、行禮如儀後、由主席沈亦珍致詞、旋由教廳代表侯葆三、教育局代表施蔭勇本會職員田定菴、及學員代表徐寄虬等、相繼演說而散、又聞該會於七月三十一日晚舉行娛樂會、並開映電影云、

語專籌辦就緒

上海愛文義路一二七號語文專科學校、爲周鯁生、徐佩琨、錢伯涵、許楚生等十餘人所發起、內分中英德法俄日六系、中文系專爲外僑而設、每系各分三級、課程富彈性、須習滿一百二十至一百五十學分方可畢業、現定八月十五日舉行入學試驗、九月一日開學、投考者甚踴躍、蓋近代國際關係之密切、使學術界實業界人士莫不感覺外國語文之重要、而因人材經費之缺乏、專爲溝通國際文化訓練各國語文之學校、雖爲國人久所期望、至今猶無設立、有之則自上述之語專始矣、

榛苓小學擴充

榛苓小學、爲伶界聯合會所設立、迄今垂二十餘年中間曾因政局關係、經長時期之停辦、迨民國十五年春、由伶界先進夏月潤君倡議恢復、並推舉孫玉聲先生爲校長、聘任楊頌先先生爲主任、校務日上、本屆立案後、學生愈形擁擠、原有校舍不敷分配、爰經伶聯合會第四十七次執監聯席會議議決、添闢教室、大加擴充、內部教員、亦略有更動、所聘均爲知名之士、富有教育經驗者、聞秋季開學、已定八月十八日、餘額無多、報名從速云、

各埠均有出售・上海江西路十一號兜安氏西藥公司

武昌（武昌路東四號）黑衣女俠 (價目)三角二角 (目)日夜一律 (時間)二時 八時起
長江（平京路黃浦碼頭）倡門賢母 (價目)日夜一律小洋二角幼童減半 (時間)(日)四時(夜)九時
山西（海甯路北山西路口）情敵 (價目)二角三角四角 (目)日夜一律小洋 (時間)二時四時七時九時一刻
國民（乍浦路海甯路）綠林豪客 (價目)四角六角幼童減半 (時間)三時五時七時九時一刻
通俗（大東門南小南門北）一集金台傳 (價目)四角二角幼童半票 (時間)二時半七時九時
百星（老靶子路福生路口）(價目)三角五角 (目)日夜一律 (時間)三時七時九時
內部改組暫停營業
福安（小東門中華路口）祕密艦隊 (價目)二角三角 (目)日夜一律 (時間)二時半八時半九時

中興大戲院（閘北中興路）黑夜怪人 (價目)一律小洋二角兒童一角日夜一律 (時間)三時七時九時
天蟾舞台 十五本封神榜 (價目)夜戲一元二角七角 日戲三角二百六十
大舞台 二本施公案 (價目)(夜)花樓一元二優廳一元二特包七角頭廳五角二廳四角
更新舞台 五本西遊記 (價目)夜戲一元二角七角 日戲五角三角二角一角
齊天舞台 日戲一角八角二角六角三角四五角九 夜戲二角五角四角五角九角 日夜開映 二本樊梨花移山倒海
寶興戲院（閘北寶山路西寶興路口）日一角 夜二角半 (日)三新春堂 (戲)一本相會 (夜)十一十二華麗緣大團圓
神仙世界 大洋一角 一律女子招待 京(日)大劈棺 (夜)全本四郎探母 新劇(日)孽冤鏡 (夜)俠士救孤記
新新花園 門票小洋二角 精園(日)直上青云 神(夜)說勿出 鐘(日)惡婆婆 社(夜)軍閥末路 (京)販馬記 (戲)十一十二本紅碧緣
永安天韻樓 門票小洋三角 影戲有聲巨片 畫舫緣 三本文武香球
先施樂園 門票小洋三角 影戲場 敬送禮品 京班入 新排二本西遊記
小世界 門票大洋一角 京(日)帝武關 (夜)白馬坡 影戲新(日) 四集火燒平陽城 (夜)江波二本舞女美姑娘
永安醫院 留日醫學士張秋朝 專門痊愈花柳 新老白濁 橫痃下疳 梅毒 腎虧 遺精 膀胱 ……
脫肛下血 痔 成管流膿 痔科專家陳蘇百新 ……

飛力脫殺蟲藥水

FLIT

殺死害蟲　百發百中

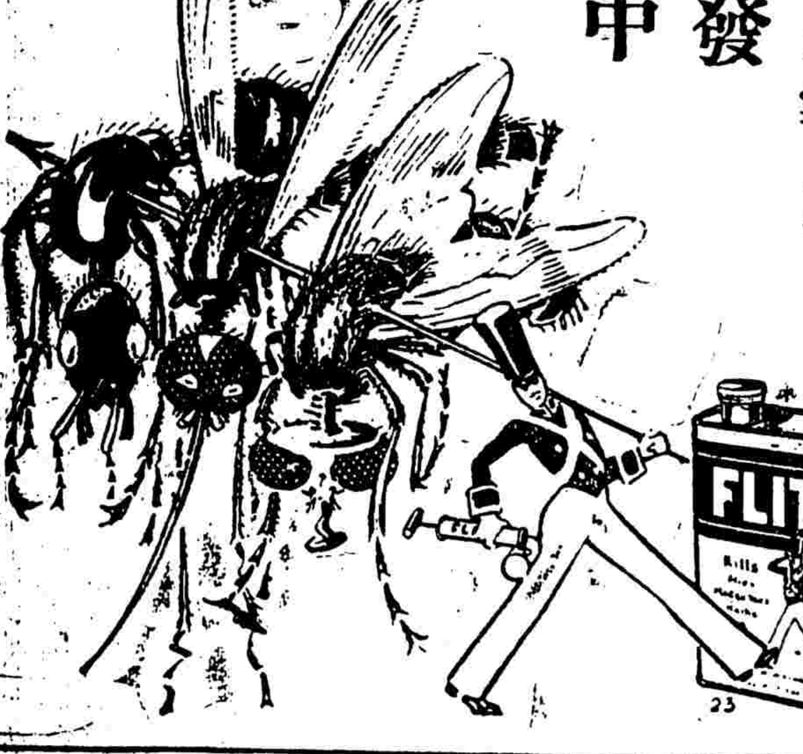

FLYSUNK 飛而生

噴射　效力最速

殺滅蒼蠅蚊子　防止疾病傳染

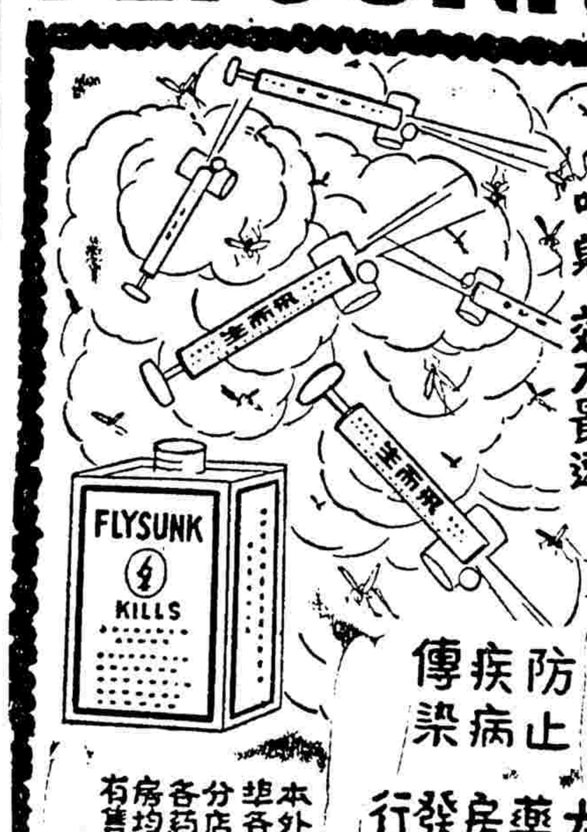

本外埠各分店各藥房均有售

上海五洲大藥房發行

今年之預測

連朝霪雨，各地水勢激漲，低窪陰黯之處，蚊蟲孳生必多，預測今年瘧疾之蔓延，將爲人類之災禍！

若欲預防此患，惟有及早多購「三星牌蚊烟香」每晚燃點，使毒蚊絕跡，瘧疾消弭於無形，功效偉大，只須一縷燃着，毒蚊立即遠避，講求衛生者，尤宜常備。

三星牌蚊煙香

中國化學工業社出品

總公司　上海河南路四四號

分社　青島四方路　天津估衣街

各埠均有出售

青光

生活評增

她牠它

白虹

第三身代名詞的性的問題，本早已是熱鬧過的了，然而始終是各行其是，始終沒有統一的：女性有用她，有用伊，中性有用牠，有用彼，又有用它，所以這個問題，雖不時發，却還有談談的價值。

原來一個三身代名詞，所以要化分幾個字的意思，無非爲分別清楚，免致淆混，所以不獨字形要不相同，讀音也要各異才行。最初有人創了一個她字，於是又有人創一個牠字，當時他們雖各有許多強有力有理由，但可惜他們只想到字形，而未留心到字音。所以他，她，牠，不過是寫的時候有分別而已，說的時候，便失其作用了。因爲中國字，同偏旁的素來多是同音，如河何，理哩浬等，現在雖有人硬在那裡說：她字應讀什麼音，牠字應讀什麼音，但讀音的習慣，究難改變，且原來沒有的生音，尤不易通行，所以仍無濟於事。即講形狀，雖左邊有別，右面仍是相同，它字雖比較的好一點，但讀音仍分不清晰，所以我不主張用她，牠，它。

我以爲伊，彼，兩字最好，伊代女性，彼代中性，形狀既異，讀音又不相混，一看即易辨別，況又是原有的字，更可免許多誤會，我希望本光同文，以後一致採用，庶第三身代名詞的統一，可自本光始。

店員測驗一實例

彌兒

據說這是上海某洋行中最近發生的一件趣事。

有某君者受雇於某洋行爲職員，曾受大學教育，然因在洋行中地位不高，居常鬱鬱不自得。一天，在某西報上載着某洋行徵聘人才的廣告，叫應徵者寫明詳細履歷以及證書等件郵寄該報某號信箱。洋行的名稱則未載明。那位小夥計一看這條廣告，以爲地位優越，就躍躍欲試。過了辦公時間，他就必恭必敬地寫好了一張履歷，並外加一篇自薦書，歷叙一身所懷的大才和志願，以及對於現任之職不能滿意的理由，洋洋數百言，理直而氣壯，自鳴得意不止；而最後對於現任某洋行的大班，更多指摘，說他有眼不識泰山，把有眞才實學的人棄若敝屣，不加重用。文字尤其寫得高妙。固封付郵，心裡覺得十分高興，只等覆函頒來，知音有人，那知道，天老爺不生眼睛，竟而出了岔子！

隔了兩天，某君忽奉現在的那個大班召見。某君還道事情有了新發展哩，喜氣揚揚的跨到大班室裡來了。不想那大班不待其開口，即袖出一頁支票，急促地交給了他，又急促地對他說：「這是你這一月的薪水，自今天始，就請你自便，我們這裡辜負了你幾年，心裡很抱歉，就此讓你早點去，方不致埋沒了你的眞才實學。」這一下，賽過是一桶美女牌的冰淇淋倒在某君的頭上，心裡雖恨，嘴裡却不敢說什麼，只好收了支票，埋首疾行而退。

原來那徵聘人才的廣告，就是他自己的洋行裡所登的。一封指了和尚罵賊禿的信，能不使大班大光其火，豈不冤哉！

緬甸漫畫

葉艾

分析出來，『仰』是『戰』的意思，『光』是『休』的意思，聯繫起來，便是『戰休』，就是我們的『休戰』，這原是緬甸保都蒲雅王，戰勝暹羅人於仰光，因以休戰名之

至於普通日常用的『吃飯，喝茶』，亦顛倒爲『飯吃，茶喝』，想起來覺得有點滑稽，然而在緬文上，却是定法至理。如果你同緬人講話，把『飯吃』弄成『吃飯』，那就笑壞他了。

㈧睡着讀書和寫字

緬甸的教育，仍然握在和尚手裡，每家的子弟都要送去學幾天和尚唸幾天經，好像中國兒童進學校讀書一般。起初說到寺裡是『蔣達』，仍着便衣，常常服侍和尚。大一點，便披起黃色袈裟，稱爲『引』，彷彿中國的沙彌。

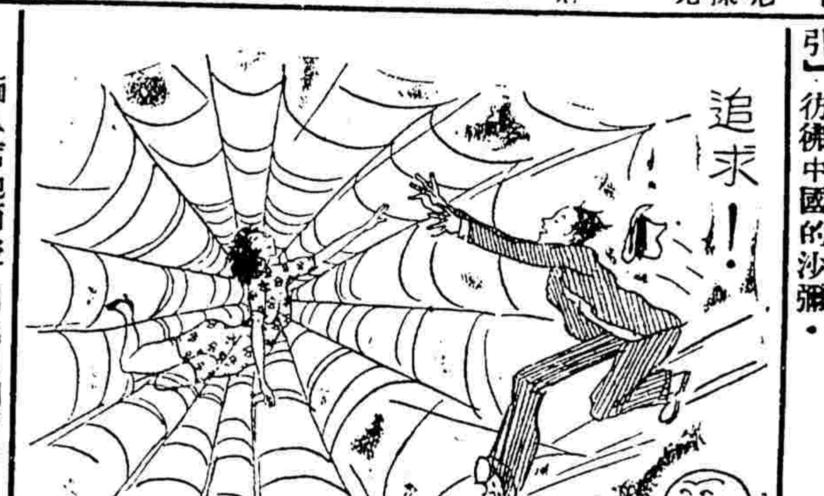

緬人席地而坐，因此他們讀書，不是坐在地板上，便是睡着。至於寫字，那就一定要睡着了。我在仰光大金塔側八漢Bahan僧寺中學習緬文時，曾親身嘗過睡着讀書寫字的生活，開始頗不慣，久之則安之若素了。

我看過好幾個緬人自辦的新式學校，除了教員有一桌一椅而外，餘則空空如也。英人辦的學校，才設備有桌椅了。

夏令佐餐妙品

程肇甲

▲味精豆腐─將嫩豆腐，加精鹽少許，不可用醬油，再滲上味精若干，攪和之，清香可口，鮮美異常。

▲酸菜脯─將酸醋若干，黃酒少許，切碎的紅辣椒，隨意多少，盛一碗中，揀瘦細的菜脯，切成薄片，晚間浸碗中，翌日可吃，別有風味，聞其香，即可口涎滴滴。

▲油炙香菌─揀菌須仔細，有腥氣，有特異色彩者，需棄而勿食，洗淨後，傾入已沸油鍋內，煎至半小時方可食，其味鮮美異常。

▲鞭筍湯─此種鞭筍，余留滬五載，未曾嘗過，杭州就有，浙東多竹林，但產量亦不多，故價亦頗昂貴，其味之鮮美，爲筍中冠，且異常嫩，因爲他是地下掘起來的，吃法切成薄片，加入火腿片或肉片，煮成湯，以之佐飯，山珍海饈不易也。

故都秘錄（一六三）

陳慎言

▲第六回　打鴨驚鴛宮人縱火　借花獻佛貴婦留賓

三小姐只好點一點頭，過了一會，郭金福接着唱西皮快板一段，樹二太太又連喊了兩聲好，三小姐只得也跟着微微喊了一聲，樹二太太很是滿意的，讚道：「唱得眞不錯。」三小姐雖喊了一聲，覺着很不好意思，急向左右廂一望，左邊幾個女眷，掩着嘴，似對她好笑，右邊只兩位男客，眼光不住向廂內射來，三小姐給左右廂一注目，便不敢再喊，樹二太太行所無事，仍連喊幾聲，直至郭金福下去，才住了口，三小姐悄悄指着左右廂，告訴樹二太太，人家都向你注目，樹二太太笑一笑道：「這有什麼要緊？咱們走罷。」說着，站了起來，三小姐和四少奶奶跟着下樓，走到戲園門口，樹二太太的汽車夫，見主人出來，急把汽車由對面開過迎接，樹二太太對三小姐四少奶奶道：「二位索興和我一車回去，過了一會，他就來了。」三小姐見說，正要上車，忽覺身後，有人猛向她一擠，回頭一看，認得是剛才在包廂中那位男客，三小姐低着頭，和四少奶奶急忙跨進汽車內，跟着樹二太太也進去，汽車夫振動機喇叭叫了兩聲，由車馬叢中遞駛了出去，三小姐留神向戲園門口一看，那個男客，兀自站在台堦上，向車內注視，三小姐心裡覺着很奇怪，一時也不便對大家說明，樹二太太在車內，仍是不住口稱賛金福的戲，說他唱工好，扮把好，三小姐聽了，覺得四少奶奶告訴他，樹二太太極力捧金福的話，一點不錯。

人之初（二一）

蛹公

第二章　秦淮河之夜

□因爲我怕反革命□

『我不是反對□□先生，我是爲尊重春晴女士的人格起見，不願意她在這裡唱，何況這裡還有廳裡的同志們在座，喝酒唱戲，到底有[illegible]不大方便，尊重春晴女士的人格也就是尊重在座全體同志的人格。』

兩桌的來賓一齊鼓掌，顏四先生站在那裡，依然不服，他說，『不要緊的！春晴女士請放大了膽子唱一齣戲！誰敢要我們的面子？昨晚我還陪聯將軍在這船上叫了許多姑娘，大唱而特唱，誰敢要我們的面子？春晴女士！起來唱！』

『我不敢唱！』春晴女士高聲回答說。

『爲甚麼呢？』顏四做出一種肉麻的樣子低頭問她。

『因爲我怕反革命！』春晴女士的嗓音更高了，許多人鼓掌。

『怎麼叫反革命，』顏四先生眼睛望着大家那種藐視他的顏色，假裝着勇氣向她正色發問。

春晴女士也站了起來，對兩桌上的來賓週圍一望，說道，『這還不是顯而易見的事嗎？因爲要革命，因爲要男女平權，所以要禁止娼妓，所以要禁止姑娘們陪着男客們吃酒唱戲，這不是反革命的行爲是甚麼呢？我今天如果服從了顏四先生的命令，在大家吃酒的時候唱一齣戲，我一個無智識的唱戲的女子反革命不要緊，累得這許多掛徽章的同志們都陪綁，陪我犯了反革命的罪名，這還了得嗎？』

船上的掌聲像機關槍一樣的放一個沒完，范二胖子樂得直拍桌子大叫，『眞不含糊！春晴女士是革命的！』一個大拇指高高舉起，羞得顏四先生恨不能跳到正在船旁學牛叫的蔣大少的小船上去。

交際常識（續）

儀譯

㈤會話

會話的目的，是促進社交，所以表示必定要適宜，和顏悅色的，必定要練習着，小心你的談話，題目和方法，看那些話說出去，方能使人家起好感，受人家的歡迎。

談話時不要獨占着很長久的時間，也不可專談自己的事情和職業，尤其不要詳述你的困難和疾病。

你不可矜自己瞎吹。

假若你有機會提到各人的名字，必定要先提人家的，最後方可提到自己的名字。

不要提出一些可置辯論的，或者有刺激的題目，也不要提到一些人家不願聽的事件上去，人家的意見，雖然你可以不同意，但仍得敬佩他。

在團體中，無論對人對事，你不可批評，或找人家的錯處，尤其不可敘述或提到人家虛妄的事實。

人家同你談話時，必定要斯文的專心的去聽，雖然他所說的是些沒有興趣的或者是些老話。

人家正在說話，不可去中斷他，或反駁他，也不可表示專在注意他的瑕疵和誤點。

用耳語或低聲去同人家談話，是失禮的，也不可把人家請到外面不和他私談。

注意的去傾聽，尤其是關於本身的事件。

在社交中對任何人，都應有禮貌，尤其在最後的時光，也不要疏忽，倘若人家感覺冷淡了他，是很難爲情的。

練習你的語言，要正確普通，切忌說土話。

少說些戲弄人家或諷刺人家的話，假若你是在說笑話，必得滑稽些。

在婦女面前，更加要小心，不可說粗魯或卑鄙的話。

在團體中，不可冷靜或緘默不言，使人家感覺不安。

生活素描

懷疑的丈夫們

婉

懷疑派的丈夫，他們並不有什麼根據，更沒有半點理由，只是自己討苦吃而非常疑心他們的妻子罷了！也許他們自己沒有專一的愛，也許他們是愛得你太凶狠了，也許他們多閒，也許他們只知自私！是不是這樣，我們還不敢決定。可是，我們知道多數的懷疑派的丈夫們，是給愛不專一，凶狠的愛，太閒，自私等等造成了的。現在把他們分開了講：

甲：丈夫們一天到晚在外面跑，見的多，聽的多，事實上他的愛不能專一，或是他並不眞愛上另外一個了，而他的心終是跳動不定的。所以另外愛一個或否，都是愛不專一，不過程度的深淺有些分別罷了。自己的心不專，往往要將心比心，於是他意爲你和他一般，懷疑就不能免了。

乙：有些丈夫，說是神經質的吧？那倒不一定是的，而他們的愛，純係情感地走入了極端，他們的高度的愛，可珍貴的後面是一個可怕的背景，我們叫他做凶狠的愛。具有凶狠的愛的丈夫，終是個猜忌的霸王，預防你的不愛他，比他愛你要厲害些，所以在高度的愛之中懷疑的成分佔了十分之六七，他常常想到失戀的情景了，於是他就非常懷疑你了！

丙：必然地，生活得太閒了，就產生了那些莫須有的閒心思。丈夫們的閒心思的對象，逃不掉的就是妻子。都因爲是太閒了，神秘地，對你會有新的發現，這就使他懷疑起來了。

丁：丈夫們的自私心是十九不能免的。你的一舉一動，合他心的，或是有利於他的，就都是好的；不然，就不好！但是我們既不是他們的胃虫，怎能做到完全合他們的心，自己是一個人，少不了『自我』的活動，怎能一件一件都顧到他有利無利？於是，不合他心，不利於他的事總有點，他們就爲了這點懷疑着你了。

歸納起來，就是他們根本不信任妻，同時有故意不信任你的懷疑天才。既然懷疑着了，就有在一疋白綢上找黑色花紋的可憐又可笑的擧動，他們常想盡方法，又像是個不平凡的偵探了。他們的懷疑，有時存着惡意，有時是別無所爲。這時候，你氣惱的是他不該這樣看不起你，可笑的是他的蠢動。末了，我們還是不知道丈夫們爲什麼要這樣自討苦吃！

我常常故意讓他偵探到了一點什麼似的，於是他私急着了；那時的坐立不安的刑罰，正是比什麼都要難受些，這也是家庭間的滑稽戲吧？

★　★　★　★　★

滬杭甬鐵路行車時刻表

滬杭段

○下行車

▲上海北站開　上午七點一○分（快車）　上午九點一○分（特別快車）　上午九點四十五分（三等慢車）　下午三點○○分（快車）　下午六點○○分（特快通車）

▲上海南站開　上午七點十五分（快車）　上午九點十五分（特別快車）　上午九點四十五分（三等慢車）　下午三點一○分（快車）

▲松江開　上午八點四十五分（快車）　上午十點三十四分（特別快車）　上午十一點四十五分（三等慢車）　下午四點四十三分（快車）　下午七點○四分（特快通車）

▲嘉善開　上午九點三十八分（快車）　上午十一點十九分（特別快車）　下午十二點五十七分（三等慢車）　下午五點三十九分（快車）

▲嘉興開　上午十點○九分（快車）　上午十一點五十分（特別快車）　下午一點四十一分（三等慢車）　下午六點十二分（快車）　下午八點十九分（特快通車）

▲硤石開　上午十點四十六分（快車）　下午十二點二十四分（特別快車）　下午二點二十六分（三等慢車）　下午六點五十分（快車）

▲長安開　上午十一點三十四分（快車）　下午十二點五十九分（特別快車）　下午三點十八分（三等慢車）　下午七點三十四分（快車）　下午九點二十五分（特快通車）

▲杭州開　下午十二點五十三分（快車）　下午一點五十九分（特別快車）　下午四點四十四分（三等慢車）　下午八點四十四分（快車）　下午十點二十四分（特快通車）

▲閘口到　下午一點一○分（快車）　下午二點十五分（特別快車）　下午五點十五分（三等慢車）　下午九點○○分（快車）　下午十點四十分（特快通車）

○上行車

▲閘口開　上午七點一○分（快車）　上午九點三十分（特快通車）　上午十點○○分（三等慢車）　下午一點四十分（快車）　下午五點三十五分（特別快車）

▲杭州開　上午七點四十分（快車）　上午九點五十五分（特快通車）　上午十點四十分（三等慢車）　下午二點○八分（快車）　下午六點○○分（特別快車）

▲長安開　上午八點五十一分（快車）　上午十點四十九分（特快通車）　下午十二點十一分（三等慢車）　下午三點二十一分（快車）　下午六點五十六分（特別快車）

▲硤石開　上午九點十九分（快車）　下午一點○○分（三等慢車）　下午三點五十九分（快車）　下午七點二十七分（特別快車）

▲嘉興開　上午十點十五分（快車）　上午十一點五十八分（特快通車）　下午一點五十九分（三等慢車）　下午四點四十五分（快車）　下午八點一○分（特別快車）

▲嘉善開　上午十點四十一分（快車）　下午二點二十七分（三等慢車）　下午五點一○分（快車）　下午八點三十五分（特別快車）

▲松江開　上午十一點四十九分（快車）　下午一點○九分（特快通車）　下午三點三十四分（三等慢車）　下午六點○四分（快車）　下午九點一十四分（特別快車）

▲上海南站到　下午一點二十五分（快車）　下午五點二十分（三等慢車）　下午七點二十分（快車）　下午十點三十分（特別快車）

▲上海北站到　下午一點二十五分（快車）　下午二點一○分（特快通車）　下午五點三十三分（三等慢車）　下午七點三十分（快車）　下午十點三十八分（特別快車）

注意●表內特快通車係京杭直通特別快車

止帶仙丹

白帶

一盒斷根

婦女無論赤白帶下久必腰酸腿軟百病叢生子宮虛冷受孕艱難服此丹善固元神而補氣血[illegible]●上海海寧路錫金公所東首泗安坊第五弄同仁醫藥所總發行●電話北二四七八號

因受驚而髮禿

報章前嘗登載有美童許門者受狗驚嚇，髮竟濯濯然，是乃罕見之奇症也。髮禿之普通原因，大抵皆爲頭瘡皮病，但治以如意膏，無不速愈，此膏係韋廉士療膚專藥，乃合舊式藥膏之長而加以改良增益而成，善治鬍鬚禿瘡，以及一切皮病，並療湯火燙傷割破跌損蚊吮蟲螫等症

價目每盒七角，六盒三元，五角郵費免收，遠東總發行上海江西路四五一號韋廉士藥局，各藥房均有出售。

高樂自來水筆墨水

水質少且清潔，與市發售者不同，請諸君以吸水紙一張，將各種墨水點上，立可證明且他種墨水久貯有滓，則高樂墨水無之。

代理處

合衆教育用品社　益新教育用品社　育新教育用品社　鼎新教育用品社　文新教育用品社　大樂教育用品社　合記教育用品社　科學儀器館　實學通藝館

德商孔士洋行經理

KORES

註冊商標

滬銀行界昨日開大會

——討論鈔票稅及收益稅事——

◎決先行徵求銀行界全體意見
◎然後再彙呈財政部表示一切
◎多主張須中外銀行一律待遇

關於財部當局徵收銀行業兌換券發行稅及收益稅一事、本市銀行界方面僉以茲事體大、於銀行業前途發展計劃、大有關係、而於中外銀行業是否一律徵收、尤屬疑問、因於昨日下午二時、在香港路四號會所召集特別會員大會、討論對於此事之意見、計到該會全體代表、由交通銀行胡孟嘉君主席、當即宣告召集大會之原因、要求各會員表示對於以上兩稅之意見、經長時間之討論、決先行徵求全體會員銀行之意見、並以此項稅則、有關全國整個之銀行界生存問題、故未經加入銀行公會之各銀行、亦由該會須發通知、請其對於此意、即日作縝密之研究後、將所有意見、彙交銀行公會、以便轉呈財部核辦、一方並致電北平天津漢口等處銀行公會、迅即表示對于此項稅則之意見、以便互相參考、至五時許始行散會、

▽林康侯之談話　華東社記者關於此事、昨特趨訪銀行公會常委林康侯君、詢以大會中對於兩新稅之意見、據林君謂、兌換券發行稅與收益稅、其條例自經公佈後、銀行界方面即知此項方案之建議者爲財政部之一美顧問、自經建議後、政府方面對此大批稅收、名正言順、自當樂於通過、中國銀行界同人、既爲國民一分子、自亦無反對之餘地、惟竊以爲在此中國銀行事業方在萌芽時代、政府方面、遽予以重大負擔、而尚有數點、頗覺滋人疑竇者、㈠兌換券發行稅與收益稅兩項、其征收方法、是否中外銀行、同在其例、抑係祇就華商銀行徵收而忽於外商銀行、㈡兌換券之發行稅、其大體方案、報載爲有準備金者、並不徵收、無準備金者則在其列、今查中外各銀行、發行一千萬、明日或即收進五百萬、然則財部當局、對於此點、是否已有明白之規定、㈢收益稅之性質、即係變相之營業稅、今查各省市之營業稅率、均以千分之幾爲單位、乃今日國府公佈之收益稅法、規定純收益額不滿百分之十五者徵收百分之五、百分之十五至二十五者徵收百分之七・〇五、百分之念五至三十五者徵收百分之十、百分之三十五以上者徵收百分之十五、其稅率之高昂、竟遠過各省市之營業稅、何以財部當局、獨使銀行業稅率、擔負極重之壓迫、凡此數點、均使銀行界方面予以甚深之疑慮、吾國銀行事業、以外商銀行之壓迫競爭、素極凋敝、近數年來社會人士、始知外商銀行操縱之可畏、始稍稍注意於吾國銀行事業、近數年來之中國銀行業、方有逐漸進展之佳象、政府方面、應如何設法獎借提倡、以資鼓勵、今乃不然、且若果外商銀行、獨在例外、是無異對吾國整個之銀行業、大予摧殘、此後之中國銀行界、詎能充量發展、以與外商銀行爭一日之長短、矧此項建議、據外傳出自財部美顧問之策略、表面觀之、似屬對吾政府貢獻大好方案、然反面觀之、其所以建議國府徵收此項稅則者、即變相之抵抗華商銀行、使吾幼稚之中國銀行界受此打擊、而予若輩以盡量擴張之機會、言念及此、可不畏哉、故此次大會、多數主張要求財部對中外銀行、一律待遇、此雖爲吾國銀行界本身着想、亦爲吾國整個之金融事業着想也云云、

鉛印業昨日停業

因工方自動實行八小時工作
社會局令照常開工靜候解決

本市鉛印業工人、因工廠法規已施行、爲遵行該法起見、於八月一日起、自動改爲八小時工作、鉛印業同業公會、因難維持營業、經大會決議、於昨日起、暫行停業、茲將各項情形、分誌如後、

▲通告停業　鉛印業同業公會、前晚通告各會員一致停業云、爲通告事、本業工友、突於八月一日自動實行八小時工作、本會於昨日下午六時、召集全體會員緊急會議、討論辦法、僉以本會同業迭受工會之壓迫、實無法維持、議決於本星期一同業一致忍痛停業、並推代表於星期一晨請願社會局、主持辦理、再行開業、務祈堅持到底、並定於星期一下午二時、召集會員會議、討論辦法、至時蒞席、是爲至要、特此通告、

▲勞資請願　鉛印業產業工會、昨日上午九時派夏海林王杏泉赴社會局請願、要求㈠嚴令資方復業恢復工友工作、㈡懲戒主使同業停業之鉛印業公會、㈢從速調解待遇條件、當蒙該局張叔佞接受要求、鉛印業同業公會昨日上午十時、亦派朱可浚張藝新汪文憲戴錦麟等六人、備呈赴社會局請願、要求㈠嚴禁工會自由行動、㈡恢復原有九小時工作、以維商艱、亦蒙該局張叔佞接受要求、

▲理事被捕　公會通告停業後、昨晨起、美生南洋華洋等三十餘家同業一致停業、並有東興老怡順等驅逐工人、鉛印業工會聞悉後、當派常務理事夏海林王杏泉等分往勸導工友、嚴守秩序、幸勿軌外行動、及至北京路東興印刷所時、同時要求各資方恢復工作、被報告巡捕、以致工會理事王杏泉拘入福州路捕房、經捕頭詢問後、因並未騷亂地方治安、當即釋放、

▲緊急大會　鉛印業同業公會於昨日下午二時、開緊急會員大會、公推主席朱可浚、報告請願經過及停業情形、當場一致決議、㈠工友如不恢復九小時工作、同業一致堅決停業、㈡續呈社會局陳明苦況、㈢函市商會及各同業公會請予援助、㈣定於四日下午七時、續開緊急會議、

▲社會局令　社會局昨據鉛印業勞資雙方請願後、因工人自動實行每日八小時工作、固屬不合、而資方擅自停業、亦嫌操切、當嚴令該勞資雙方尅日照常開工、靜候核辦、

縣政會議

上海縣政府於昨下午二時、開第六十七會議、出[illegible]席財政建設教育各局長[illegible]主席[illegible]愼予、開會如儀、首由主席報告前建設局長吳文華造報新治測量經費支出計算書、據經施局長俞科長審核相符、應予照銷、令財政局撥款歸墊、次即議決各案、㈠縣長交議各鄉水災、應如何補救、請討論案、議決、由縣政府財政局派員會同區公所派員、(甲)調查災況、(乙)補救方法、㈡籌款購糧備荒、其籌款方法、採用江蘇管理食糧試行規程草案第六條第一項辦法、㈡縣長交議本縣清丈應如何進行、由款產處籌劃進行、議決、將交涉經過重要文件、彙刊縣政公報、定期邀集黨部代表六區區長及熟悉經過情形之地方士紳、開會商議、

總理紀念週

上海特別市黨部昨日(三日)上午十時召集全體工作人員舉行第六十三次總理紀念週、由執委陶百川主席、領導行禮如儀、并報告上週重要工作畢、即指定訓練部職員蔡步白演講、旋即散會、

要人之行踪

銓叙部長鈕永建、實次鄭洪年、衛生署長劉瑞恒、日前來滬接洽要公、現已事畢、均於昨晚乘京滬夜快車晉京、

請辦食糧展覽

解決民食問題之先聲
糧委會

本市糧食委員會、深以民食恐慌程度年甚一年、而本年又水災頻仍、荒象已著、治標治本、亟應分別施行、而[illegible]民衆[illegible]於民食恐慌[illegible]切[illegible]即[illegible]於民食問題之眞相、亦鮮能深切了解、糧委會欲使民衆對此均有相當認識起見、故主張呈請中央籌辦食糧展覽會、業已呈局核轉矣、

呢絨業請減征營業稅

呢絨業同業公會、因鑒于本業營業稅稅率、高於進口絲綢數級、絲綢抽千分之一、而呢絨抽千分之三、認爲有失均平、特由執行委員會議決、公推代表徐梅卿、葛傑臣、章金官、周企達、劉達才、王廉方、陳樹楠七人、於昨日赴市政府請願、由科長岑德威代見、當將來意詳述、並將呈文面遞、岑科長允爲轉達、代表等認爲滿意而返、

市商會告各業

勿抬高國貨價格

上海市商會昨通告各業同業公會勿抬高國貨價格、原函云、案准上海市各界反日援僑委員會函稱、本月二十八日、據鉛印業產業工會函請限制國貨乘機漲價、以利民便等情、值此全國對日經濟絕交之秋、正廣消國貨唯一之時、惟少數商人、每日乘機漲價、以蠅頭之微利、失民衆購辦之信仰、殊深惋惜、據函前情、相應函達、至希查照核辦等由過會、准此、查全市各界、現正熱烈抵制日貨、確係提倡國貨良好時機、正宜平允價格、以激進民衆購買興趣、萬勿因此抬高價格、致生反響、准函前由、相應備函通知、務希各會員查照、轉知所屬遵照辦理云、

法租界兩新法院昨開始審理案件

地院昨開審刑事案六起
添設民刑兩庭昨已進行
中法各派二員解釋協定

江蘇高等法院第三分院及江蘇上海第二特區地方法院、於本月一日成立後、除於當日接收完畢外、昨該兩法院均已正式開始辦公、同時並開始進行添設民刑兩庭、第二特區地方法院方面、則復於上午第一次開庭、審理刑事案件六起、茲將昨日情形、分誌於後、

▲開始辦公　兩院院長除於八月一日成立時、即日到院視事外、前日因係星期、故昨日起、即令全體職員、到院開始簽名辦公、辦公時間、即如前日兩院所發之通告、

▲開庭審案　法院方面本規定於六日起正式開庭、審理各案、但遇有緊急案件、則自三日(昨日)起隨時開庭受理、故昨晨十時許、由法捕房解送至第二特區地方法院之各刑事案件、即於七午十一時許、開樓下之刑庭受理、由刑庭推事羅人驥氏審理、計審盜案六起、烟案一起、崑山當局要求移提之綁票案一起、審至下午一時許始畢、

▲添設兩庭　關於添設民刑兩庭事、聞即在原有樓上之民庭前面、添設民刑庭各一、昨日起、已開始進行、據高等法院長梁仁傑謂、大約在本月六日正式開審以前、即可設置妥當、惟暫不分別高院或地院、隨時公用云、

▲四特派員　據高法第三分院長梁仁傑氏談、該兩法院根據公共租界兩法院之辦法、亦有協定解釋特派員之設立、人數爲四名、中法各二人、現雙方尚未派定、大約將仍由中法雙方辦理此協定之雙方交涉員、即我方徐謨吳昆吾、法方雷加爾甘格林四人、將來遇有枝節時、由四特派員根據協定、會商解釋決定、

▲監獄顧問　前法公廨會審官杜格氏之被任爲顧問、據梁院長言、彼并非法院之顧問、係擔任上海第二特區法院監獄顧問、

▲移來案件　由前法公廨所移交之各民刑案件、現尚無一定之統計、我方正催促法方、列一清單、以便一一審查、故前日所接收之各民刑案、究有幾何、現尚不能確知、須俟法方將清單開出後、始可明瞭、

▲兩院內部　兩院之內部組織、如文牘記錄會計統計四科、及贓物執行兩處、現已成立大半、在本月六日以前、所有內部之一切組織、當均可完全告成、

兜攬報裝日貨

但仍拒裝日貨
華商大起恐慌

本市反日援僑會對日經濟絕交後、轉運報關同業已實行自動拒裝日貨、爲防止日商報關行乘機承攬裝運起見、曾呈請當局取締在案、詎知日商樋口山口金記等報關行、並合有保險性質、甚至有新開日商報關行、專報日貨、以致華商報關行源豐坤記等八百家、羣起恐慌、惟爲貫徹愛國精神起見、不得已祗有靜候當局設法取締、昨日該會奉市黨部批示云、據呈爲取締日人報關行以利商運由、呈悉、所請業經轉呈中央核辦矣、仰即遵照、此批、

反日會調查工作

上海反日援僑委員會連日登記檢察兩科工作極爲忙碌、調查科方面、除調查扣獲之日貨外、並積極進行基本工作、爲日貨調查等、茲錄各情如次、

▲統計規划　統計爲該會調查科極注重之工作、現在着手進行中者、爲日貨調查、國貨調查、及查獲日貨調查、及其他統計之編製、至日貨調查錄、現已收齊材料、將即付梓、俟印就成編、擬即分發各工作人員、及各機關參攷、

▲國貨調查　其他國貨調查、現已印就國貨調查表格、分派國貨調查員、赴各大工廠實地調查、並廣徵國貨、以從統計之張本、至被扣日貨、以後多由調查員按照調查報告格式、逐項報告、并由登記員根據調查報告表、登入賬冊、由統計員每半月彙其總報告、一次公佈各報、至工業必需品統計、已由常會決議另組研究委員會、專一研究及統計事宜、該科並將調查所得、隨時貢獻該委員會積極進行、

▲手續變更　調查科原擬採用分區調查制度、現以各區檢獲日貨及登記日貨、均待調查、內部工作、極爲忙碌、若再分區調查、現有人員、不敷應接、經該會常務委員會詳細考慮、決定市場上日貨之調查、檢獲、均由檢察科擔任、每日檢察科將檢獲日貨、列表報告該會秘書處、再由秘書處發交調查科派員調查、至各區調查分處暫不設立、所有調查員概在本科候派、至已經調查後之日貨、除登入登記賬冊外、還或充公、統視調查員之調查、並將登記賬冊之副頁、送呈常會核辦、將來貨物之發查、由常會核奪施行、

日貨登記不展期

反日會及市商會均一致
按照議決案至六日截止

上海反日援僑委員會、前經第一次執行委員會議議決、登記購進之日貨、以十五日爲期、自七月二十三起、至八月六日、茲聞連日前往登記、爲數甚夥、該會昨分別發出通告函件、表示登記決不展期、茲錄原文如左、

●反日會公告●　反日會昨發第八號公告云、本會登記日貨、按照執行委員會決議、至本月六日截止、務希全市商民迅於限前來會、將積存日貨、照章登記、萬勿自悞、是爲至要、

●市商會復函●　市商會昨函復南貨業同業公會云、逕復者、接展來函請轉函反日會、將日貨登記期限、予以寬放、並免繳救濟金等語、查登記期限、係七月二十七日本會臨時會員大會議決、不能寬限、至救濟金辦法、照上海各界反日援僑委員會議決、僅徵收十四日以後、二十四日以前、付銀購進之日貨、非所有之日貨、必須征收、業經該會登報公告在案、來函所請各節、似難通融辦理、即希查照轉知云云、

鹽稅庫劵發行預約劵

已向鹽業界接洽

財政部發行鹽稅庫劵八千萬元、其庫劵票面、業已在印刷中、惟財部當局以中央需款、殊屬孔亟、故已先行發行預約劵、業由張次長向鹽業界方面接洽、成績頗爲美滿、至銀行界方面、則謂尚未進行、庫劵條例、業已由財部公債司草擬、與統稅公債內容、完全相同、約於十日公佈、

吳淞車捐酌減

暫按五折征收

吳淞區自劃歸本市管轄後、所有車輛應領用市政府牌照、車捐一項、應由市政府征收、與其他各區一律、聞財政公用兩局、以吳淞市面尚未發達、當擬訂捐率時、亦曾加以考慮、惟念吳淞同屬市區範圍、宜劃一征捐、不能歧視、且吳淞與市北各區、道路既連、各項車輛繳捐後、自可並到市南市北地方營業、在目下市南北車額已滿、不許增加之際、吳淞人力車得有在全市行駛之機會、亦不無利益、故呈奉市政府核准、一律按市南北捐率征收、今吳淞人力車小車車夫以捐率過高、不堪負擔爲詞、請願減輕、只在吳淞區內行駛、并相率不願登記、八區黨部常委沈日升君一面向車商勸導、一面到公用財政兩局代車夫陳述、當由公用財政兩局會商辦法、結果以該區人力車小車車夫、既有上述情形、捐率似可酌減、當經決定該區人力車小車兩項捐率暫按五折征收、將來市中心區日漸繁榮到相當需要時、再行十足征收、但在減折征捐期內、該項車輛之營業範圍、祇以在吳淞區爲限、上項辦法、俟呈奉市政府核准、即公布施行云、

國產商場案

廠商昨再請願

本埠國產商場自爲工部局勒令停業後、迄今尚未解決、昨日全體廠商、推代表劉仲英胡升耀徐敬和洪善慶等再赴市政府請願、當由秘書長俞鴻鈞接見、代表等當詢市政府與工部局交涉經過情形、並痛陳廠商自被封以後之損失及苦況如下、㈠全體廠商貨物霉爛達數十萬元、㈡貨物不流動致經濟阻滯、㈢際此抵制日貨緊張時期、適值商場被封、所受營業損失、實屬不貲、據俞秘書長謂、國產商場及廠商所受損失數目、本府已函市商會據實查覆、一俟市商會查實呈報本府、即當與工部局據理交涉、請諸位靜候解決可也、聞該代表等回出後、當即召集全體大會、議決今日至市商會催請從速調查損失狀況云、

路局新委人員

兼兩路局長郭承恩、業於昨日返滬視事、對於兩路整理改善事宜、即將着手整理改善、並於昨日發表調兵工廠[illegible]務課長爲兩路局庶務課長、兵工廠秘書李潔民爲兩路局秘書、並委朱[illegible]田爲兩路發務總稽查、張均爲文書課長、至兵工廠庶務課長則已另委周遠甫充任、又兩路車務處副處長一職、自鄭寶照辭職後、遺缺未補、茲悉鐵部現已任命該路前車務處長袁紹昌充任、袁氏已於昨日到局就職、

外交會研究費唐報告

注意五六兩篇

外交研究委員會、昨日下午、假銀行公會開專門委員會、討論研究費唐法官報告之進行事宜、到者陳立廷張晉麟及常委林康侯事務處長楊念祖科長趙鐵章等、當聯伍守恭陶樂勤會克源夏對於研究進行辦法、互換意見、決定各自分別研究、特別注意於報告之第五六兩編、約期一個月後、再行開會彙集各人研究所得、再行合併討論云、

研究中日稅率

各團體組織之研究中日協定稅率委員會、定八月五日(星期三)下午三時、在會所召開第一次委員會議、討論進行事宜、昨已分函各代表請準時蒞會列席與議、

海港檢疫成績

本市衛生局與海港檢疫處因悉寧波發生霍亂、爲防止傳入本市起見、訂於本月一日起、檢驗由寧波來滬之船舶、並爲乘客免費注射預防針、業誌前報、茲悉八月二日早三點鐘、由寧波來滬之新北京及寧紹二輪、駛抵吳淞口外三夾水地方、每船即有檢疫官二人上船、辦理檢疫、並免費注射預防針、市衛生局胡局長亦於夜間親往吳淞指示、並爲顧及商旅之便利、於檢疫官上船後即准各輪照常前進、各船船主均知檢疫係保護公衆健康、爲文明商埠常見之舉、各輪乘客亦極歡迎、注射預防針、計寧紹輪內打針者五百餘人、新北京輪內打針者九百餘人、船未到等頭之前半小時、各輪內檢疫及打針等事、均已辦妥、進行極爲敏捷云、

漁業界籌組漁會

本埠漁業界領袖劉石蓀張濟人及水產專家王志一馮立民等、鑒於本埠各漁業公司及漁業人員尚無合法團體之組織、致於漁業上之改進及發展、從未計及、坐視日人侵漁、而無法挽救、爲振興漁業計、抵制日商計、因邀集同業五十餘人、依據國府公佈漁會法第五條及漁會施行規則第五條之規定、發起組織上海市漁會、已於日昨向上海市黨部提出申請書、聞黨部方面擬將予以核准、俾得早日着手組織、以利進行、

縣農會請免賦稅

夏雨成災後之呼聲

上海縣農會、暨各鄉農會、呈爲呈請事、案准第四區第一鄉農會函稱、自月初以來、連朝大雨傾盆、值此大暑時期、天時奇寒、河水暴漲、低田積水盈隙、不能排洩、稻苗根腐、驟經烈日、枯疲堪虞、高田雖無水患、然久陰日蔽、苗木水發、嫩如莧菜、花苞全無、禾苗行將吐秀、經此巨雨疾風、大半摧殘、殊難成實、至荳類瓜果菜蔬等一切農產副品、形多萎敗凋零、難期繁盛、際此國內多亂之秋、兵連禍結、農民遭刼至再、賦稅浩繁、物價昂貴、百工技藝、亦且有賴於農、年盡豐收、已覺仔肩負重之苦、今忽遭此天災、秋收定必失望、敝會等目睹災象、補救之術、[illegible]報縣府、轉詳省府予以設法補救、至希合照爲荷等由、准此、查此淫雨爲災、巨域甚廣、本縣地近海濱、未遑形成澤國、然青苗被擊、收關吐秀結實、損害非淺、值此民窮財盡、農民生活、大多晨無隔粟、典質告貸、類皆寅吃卯糧、樂歲年豐、已屬勉强支持、倏逢荒歉、難免啼飢號寒、准報前由、立派專員下鄉查明災況、所報相符、理合備文呈請鈞府電懇、迅賜轉請省府酌予減免賦稅、以資補救、實爲公便、

縣反日會第一次執監會

上海縣各界反日援僑會、自上月組織成立後、於昨日上午十時在閔行商會召開第一次執監委員會議、張翼主席、討論事項㈠選舉常務委員案、議決、票選結果、楊福麟、呂哲、張景聲、吳景青、張翼、姜彥秋、畢煥、當選、㈡推定職員案、議決、總務股主任張翼、組織楊福麟、宣傳吳景青、調查張景聲、登記董景亮、保管彭利人、交際姜彥秋、㈢監委會選舉常務委員案、議決、施合當選、㈣確定本會會所案、議決、借閔行商會、㈤規定各處檢查處案、議決、閔行、塘口、二林、顓橋四處、㈥決定檢查處主任案、議決、閔行張是齡、塘口葛秀生、三林畢煥、顓橋陳文傑、㈦規定日貨之登記檢查及處置辦法案、議決、(甲)由登記股擬定辦法、通告各商號限本月五日起至八日止來會登記、(乙)檢查辦法由調查股擬定自本月五日起開始檢查、(丙)處置辦法遵照省會辦理、㈧本會經費案、議決、向各民衆團體籌借、㈨常委會選舉主席委員案、議決、選張翼、議畢散會、

各地霪雨成災

紅會懇接乞賑文電

中國紅十字會連日因霪雨爲災、乞賑文電、如雪片飛來、昨日連接要電三起、㈠紅會特派赴贛查災員衞鋒、吳甲三來電云、贛省連日霪雨爲患、低窪之處、因山洪暴發、盡成澤國者、以永修德安九江湖口豐城新淦峽江爲最甚、他如吉安安福萬安亦皆苦雨、田禾類多淹沒、旣遭共禍於先、今復罹天災於後、連日因有線電被水阻不通、無線電復因軍用關係、暫停營業、南潯路又被水阻、報告極感困難、此電係商請熊司令代發云云、㈡濬沚鎮商會來電云、本月二十日起清弋江流域傾盆大雨、淶綿不已、而二日山洪陡發、直瀉而下、益以江湖倒灌、水量迭增、以致四十餘圩堤相繼潰決、尤以二十五日午夜西河全鎭人物房屋死傷冲毀過半爲最慘、哀鴻遍野、耳不忍聞、尸骸滿河、目不忍覩、現亟待救災民、已逾二十萬云云、㈢潁上紅卍字會來電云、此次淮潁並溢歡縣所受之水災、大於民十、重於阜陽、房屋淹倒者數萬家、漂流之新穀溺斃之人畜、不可數計云云、

中美銀公司昨開幕

本埠廣東路十三號中美銀公司、爲[illegible]近新成立之銀業機關、資本雄厚、設備周詳、業於昨日正式開幕、到有滬上中外政紳商學各界來賓數百人、由該公司分別招待、款以香檳茗點、殷勤招待、來賓咸以該公司規模宏大、準備充實、主事者尤以忠實信用互相勗勉、是日計共收入定期及活期儲金與往來存款等總數約在百萬左右、而存款及往來戶共開有二百餘戶之多、

溫州同鄉會更選

溫州旅滬同鄉會、於二日下午三時、假座寧波旅滬同鄉會、開會員大會、更選職員、到社會局代表饒强生曁會員等一百餘人、主席蔡尉夫報告會務、及收支帳略後、修改會章、即投票選舉、結果方介堪謝俠遜王修菴李卓眞戴立夫、當選爲監察委員、馬孟容項景麟、當選爲候補監察委員、周守良黃潮初徐寄廎項心齋殷汝熊陳亦點胡惕生蔡耐夫姚拖眞朱鐸民王玉侯黃子瑜汪鑑泉曹蝕成殷鑄夫當選爲執行委員、傅築隱吳冠華趙樹聲包筱廟馬公愚當選爲候補執行委員、

新順風牌汽車展覽

本月十五日舉行

馬迪汽車公司馬迪君、昨日宣稱、其經理之新順風牌汽車、將於八月十五日陳列愛多亞路椖子間供人參觀、此項新順風牌汽車、在汽車工程上、完全革命化、定價雖仍列入低價車一類、但其效用固不亞於價値比較昂貴之汽車、克雷斯工程師、近因利用一種新發明引擎懸置之原理、在此新順風牌汽車、已能完全除去震盪之病、至其如何裝置之詳細情形、將在展覽之日宣佈、

航空新機昨運到

尚有一架七月可達

中國航空公司向美國開斯東飛機廠定購爲滬漢線用之洛寧式飛機二架、業由美輪先行裝載一架、於昨日上午到埠、公司方面、旋將全部機件運至龍華飛機廠裝配、尚有一架、於本月七日可到、并聞該機有四匹馬力、每小時可行百餘里云、

寶山新縣長點驗監所人犯

新任寶山縣縣長趙恩鉅、於昨日上午十時、偕同司法承審員施浩、至縣監獄署、當經管獄員兼看守所所長朱文衍、與看守長萬鴻里、同至男女監所、分別視察、並逐一點名、繼赴看守所點驗羈押人犯、均經無誤、復詣工廠察勘人犯工作情形、一面由管獄員朱文衍將監署人犯之工作及悔過等概要、暨內部設備狀況、詳爲報告、以便考核云、

收繭不准免稅

市商會請宣示理由

上海市商會昨電南京財政部云、案查絲廠在內地收繭、具有莊客性質、江浙各省、征收營業稅、核與部批未合、請飭停止一案、於本月一日、奉鈞部賦字第六七零九號儉代電復稱、滌代電悉、所請應毋庸議、仰即轉行知照等因到會、查本案請求各節、係遵鈞部解釋莊客性質、祇買不賣、不另收營業稅之案辦理、乃鈞部如以前次解釋、未能適用於本案、亦應將未能適用之理由商人無所適從、用特電請鈞詳晰宣示、否則僅以籠統部令、懸予明白批示、俾有遵之詞、爲駁斥之語、實足使循、上海市商會叩東、

專件

費唐提交上海公共租界工部局報告書第三卷摘要譯文（續）

公共租界之各公用公司、在界外馬路區域之內、行使各該公司與工部局所訂特許合同所賦與之權、爲上海市政府與各該公司間所發生之問題、此項問題、亦經報告提及、界外馬路設警之現狀如何、經報告論列如左、

在界外馬路出動之市政府警察、爲一批曾受訓練之人、與在各該區內時常接觸之公共租界巡捕、通常彼此相得、然兩批武裝官警、分別聽命於競爭管轄權之兩處官廳、而欲在同一區域行使警權、並巡邏同一道路、此種情形之難免危險、固顯而易見、市政府官警對於牽涉外僑個人之案件、大概一部份因缺乏經驗、及不諳習外人之語言、每於設法行使其職權之時、採取一種恐嚇手段、以致發生種種困難、且除此種危險與困難外、因維持各路之必要工作、以及各公用公司之營業、均受阻礙、自一般民衆利益一方面觀之、現有之情勢極爲不便、自有關係之雙方當道視之、亦不能認爲滿意、

第三章專論「現有狀況及所牽涉之利益」、包括與界外馬路地面有關係各點之各種統計表在內、關於界外馬路地面之居民性質、及公共租界內居民時常來往於此項地面之限度、經論列如下、

居住界外馬路及其鄰近各處之中外居民、自社會與經濟兩方面觀之、實爲公共租界內居民之一整個部份、界外馬路地面內之大部份外僑住戶、以及多數之華民住戶、均爲日間在公共租界內有職業者、

公共租界內之中外居民、均大有賴於界外馬路地面爲遊憩之地、除西區之兆豐公園、及北區之虹口公園與遊戲場、均爲工部局所設立者外、北區尚有工部局設立之游泳池一所、西區尚有私設運動俱樂部之產業、西區之界外馬路、仍以用土質築成者居多數、大概係供驕騎之用、故除實際住在界外馬路地面之居民外、公共租界內之中外居民、其爲酬應與遊憩、而常往界外馬路地面者、實繁有徒、且有多數、大概爲每日前往者、

上海市政府及公共租界工部局在界外馬路地面之行政設施、均經敘述、上海市政府之在西區內築造中山路一事、及在西北兩區內之行政措施、亦經提及、旋又提統計表一種、爲截列公共租界工部局、在界外馬路地面內、實際投資於地產工程及房屋之基本金額者、並引述該表所開數目、表示工部局在該兩區內之基本投資、共計銀一〇、〇三九、一一〇兩、其中二、八九四、六六〇兩、爲築路所用地面之代價、及建築道路與其附屬工程之基本費用、復有經注意者一層、即該表內所列之數目、皆以徵收時之地產代價、及建築時之工程造價爲根據、

公共租界工部局在界外馬路地面所辦事業、其最初或主要目的、係爲各該地面之地主及居民謀利益、此項事業之性質與代價、均經詳細敘述、並經表示、工部局向界外馬路地面居民所徵收之特捐、祇略比所辦事業之估計費用半數爲多、但經指明、爲各該地面編製預算之時、應將工部局所收、各公用公司、在各該地面營業收入項下所繳使用特許權費之一部份、作爲各該地面之就地收入、方爲公允、此項應作爲各該地面就地收入之款、估計每年約有銀一七五、〇〇〇兩、

報告旋又指明、工部局在界外馬路地面內所辦事業與所建造工程、以及各該事業與工程代價、經詳細開列者、並非表示界外馬路居民所得公共租界行政利益之全部、

上海最高尚之
雪園
西餐館
西菜　茶點
味美　價廉
靜安寺路跑馬廳對過
華安房子東首下層
電話三六一一一號
華安總線轉接

上海搬場公司
海上首創第一家
對於搬傢具運行李送嫁粧經驗最富資格最老且搬夫四名尤爲熟悉老練
總公司漢口路十號電話六三三九〇
分公司 大世界西首(電話)[illegible] 河南路[illegible] 東百老滙路(電話)[illegible]

任振南之妻
一波未平·一波又起
訴請與丈夫別居
要求每月一百二十元
仍擬求學希和好如初
昨晨法院調解庭審問

律師任振南、近被乃妻任蔣氏在地方法院檢察處以刑事告訴侮辱傷害等情一案、業奉不起訴處分在案、茲任蔣氏又延陶嘉春律師、具狀在地方法院調解處聲請別居、其詞略稱、因不堪虐待、請求准予判令別居、以維生命、緣氏

呱呱墜地 父已故世、既無叔伯、終鮮兄弟、賴母守節傭工、撫養成人、氏年十三歲時、由母憑媒許字與對造人任振南爲室、後來對造人留學法國、染習歐風、驕奢淫佚、目空一切、及其返國、我家提議婚事、彼即嫌其寒微、並

另有所歡 意欲悔婚、其父不許、乃於本年五月十日在洋涇浜天主堂勉行結婚禮、對造人因未遂其願、即加仇視、氏母前去探望、以其充當傭工、衣衫襤褸、作其岳母、有辱其留學生之資格、大律師之地位、乘汽車之身分、是以對氏益加虐待、逼使離婚、氏家雖寒、然亦曾在崇德女學

讀書數年 篤信天主、稍知禮義、故隱忍不言、詎其得寸進尺、手段愈辣、凡人所不屑爲者、莫不爲之、暴戾恣睢、兇勝猛獸、氏再不謀救濟方法、勢將送命、是以走回母家暫居、一面訴請檢察處驗傷法辦、以儆兇惡、而望改過、不料檢察處驗傷不辦、除已依法請求再議外、惟是夫妻感情、已經如是惡劣、

殘忍行爲 又未法辦、則彼凶焰愈高、若再歸去、摧殘更甚、孤弱女子、命將焉保、再三思維、祇得具狀泣懇鈞院鑒核、憐假孤弱、主張正義、依法援助、令其每月貼給生活費用、由氏居住母家、以維生命、則不獨氏母女二人當永感鴻德、即假故父在九泉之下、亦當感激也云云、昨日上午由陳秉信推事特開第八法庭審訊、對造人任振南不到、僅由聲請人任蔣氏偕陶律師到庭、訊據任蔣氏供年念一歲、寧波人、住小北門大方里十一號母家、並供述前情、要求俯准別居等語、繼由陶律師起稱聲請人與對造人乃係正式婚姻、此次檢察處有案、對於刑事部分報章登載頗詳、而聲請人所受之痛苦、

羞難啓口 此次聲請人至敝律師事務所哭訴前情、敝律師見她很苦、於是往找對造人之代理律師薛嘉圻等(因任有另案在法院涉訟延請金薛兩律師代理故也)、磋商調解辦法、據稱任不允調解、情願打官司、但聲請人之母爲人幫傭、

生活很苦 是以聲請人請求斷給生活費、仍擬讀書、希望對造人日後回心轉意、夫妻和好、現擬請求生活費每月一百念元(如房租三十元、火食三十元、零用念元、添置衣服念元、教育費念元、)若說對造人之身分、一爲法國留學生、二爲大律師、進益頗豐、三爲乘汽車之資格、所以每月一百念元之請求、並不爲多、對造人既身爲律師、應知法律、鈞院票傳、理應到庭、何得抗傳不到、應請處罰、現請庭上再行飭傳對造人到庭、俾資調解、問官准如所請、聽候再行飭吏往傳、於是退庭、

內河輪恆通號
沉於邵伯
船員強迫開行
黑夜撞破一洞

招商內河輪船局之錫揚班小火輪恆通號、因江北大水爲災、該輪自七月十五日起即停班不開、至二十八日該輪奉命赴清江浦拖帶民船四隻前往、船上老大以沿途水大難行、不允開航、而爲事實上所不許、船員一人被衆毆傷、恆通輪無法可想、祇得開出、距當夜行至將近邵伯之壁虎壩、水勢太大、而又在深夜、不敢前行、船上人員不允、該輪乃祇得將四民船分次拖帶、第一次兩船已拖至邵伯、二次再行拖時、上流水暴冲而下、輪不能上行、押船人不允、責令速進、致於黑暗中撞在民船之鐵錨上、小輪洞破、水即冲進、不及五分鐘、立時沉沒、船內數十人均鳧水逃上岸地、在船之行李物件、及船員之私人物品等、完全沉失、僅逃得船員光身、昨日急電來滬、該局已派白公璧馳往、調查失事情形、此船爲該局最佳之內河輪、今次失事、損失須二萬餘兩、

瘋人殺妻
連砍十餘刀
肇禍後洮逸

漕河涇江蘇第二監獄後面有本地人沈根生、娶妻何氏係丹陽人、本年春沈根生忽罹神經病、且係武痴、時輒行凶、其家中僅夫妻兩人、昨日清晨、人多在睡鄉之中、沈忽持刀將其妻手足胸前並頭部連砍十餘刀、當場斃命、該氏在被殺時、睡眠未醒、故無抵抗能力、凶手後不知逃往何處、經鄰人發現該氏臥在地上血泊中、上身並無衣服、該管六區三分所得悉後、即派警前往調解、並派地保投地方法院報驗、奉委與檢察官等蒞塲驗明、委係生前亂刀殺死、諭令由堂收殮、候拘凶究辦、

床頭金盡
壯士無顏
浪漫青年
結果自殺

昨晨六時許、有自殺之少年男子、由龍門路信平里一三三號車送仁濟醫院救治、當由醫生施術、但已不及、未幾身死、同時老閘捕房得訊、派探到來將死者車送斐倫路驗屍所、候今晨檢驗、聞自盡之少年名葉齡、年二十二歲、寧波人、信平里係彼姘婦住所、記者得訊、當往訪問、死者姘婦名胡月珍、年二十二歲、杭州人、於本年二月間在戲館內結識、當時雙方感情甚好、姘識至今、已有五閱月、平時葉從未述及彼家庭狀況、惟含糊稱伊父爲銀行行長、新近葉床頭金盡、窘態畢露、而胡女則本操神女生涯、乃視葉如路人、待遇亦迥不如前、當葉自殺之前、態度自若、在後門納凉、時已深夜、月珍令葉入內安臥、葉推託天熱、未幾察悉葉面色慘白、恐係發痧、急車送醫院、但已不及救而死、當在葉身畔抄得當票甚夥、自數元而至數角不等、又聞葉爲其父所驅出、測其自盡原因、不外經濟與家庭問題云、

鄂魯兩帮
爭奪工頭
傳兩工頭問話
聽候上級解決
永昌棧暫停業務

浦東沿浦一帶、輪埠林立、工人複雜、爭奪碼頭生意之事、時有所聞、最近如鄂籍小工因爭奪鴻升碼頭運貨工頭、發生械鬥、雙方涉訟法院一案、尚未解決、詎陸家嘴春江碼頭永昌棧、連日又有兩幇小工謀奪工頭之事發生、雖經當地軍警防護嚴密、未釀兇劇、惟該棧已暫停業務、聽候上級解決、茲將調查詳情、錄誌於後、

▲呈報 市公安局三區、前晚據山東幇工頭王兆琪呈報、略謂春江碼頭日華紗廠旁有棧房一所、本爲美最時洋行菜蔴專堆牛皮等貨物、嗣爲和興公司購下、轉租與永昌棧改堆雜糧、於上月三十一日開始營業、事先經該棧主任柴康琴僱民爲工頭、書立保單、定有合同、詎本月一號午後二時、民幇綏率領工人三十餘人進棧工作、豈知突有湖北人名胡老二者、帶同鄂籍小工百餘人、聲勢洶湧、不問情由、將原有工人驅逐出棧、强佔工作、故報告棧主、暫停營業、請求主持公道、以維工運云云、

▲傳訊 張區長以事關地方安寧秩序、派長警逐日前往輪流巡查、以防鬥毆、一面傳到棧主柴康琴、問明起衅情形、旨係鄂籍工頭胡老二蠻不講理所致、特於昨晨八時、飭警將胡傳區問話、

▲解局 據胡供稱、湖北黃陂人、向業碼頭工頭、有年、該棧坐落春江碼頭地方、係渠工作範圍之內、王兆琪之工作地點、在陸家渡一帶、不能任其越俎等情、區長問胡有何證據、胡則含糊其詞、當判備文將雙方轉解總局發落、該棧昨仍停止營業、聽候上級解決、

浴美大會
正在積極籌備中
日僑選舉·藝妓居多
吾國女子·應徵亦多
上海小姐·鹿死誰手

明園遊藝塲自開幕以來、即積極籌備浴美大會、凡旅居本埠之各國女子、均有與賽資格、聞日來加入應徵之中外女子、甚爲踴躍、浴美競賽、在西洋各國數見不鮮、因其目的乃在提倡美育與康健、本埠日本僑民、對於此次競賽、積極籌備、主持者爲本埠白保羅路日文上海日報社、連日將日僑選舉結果、揭載報端、其被選而有與賽希望者、多屬本埠日本料理店之藝妓、諒因交際較廣、故易於被選也、其姓名列下、

黑川三孃(閨秀)一〇七四票、田中丁孃(閨秀)八四八票、叶久代孃(藝妓)二〇九七票、井上奴子孃(藝妓)二〇四七票、土居子孃(藝妓)一四〇八票、其選舉尚未完畢、故結果無從得知、中國女子之應徵者、爲數聞頗不少、惟大多數以賽期未至、多未見將玉照示人、茲將第一次攝得與賽女士數人合影揭載於後、

參加浴美大會之吾國女子

(照片中之別克汽車、即爲上海小姐之獎品)、究竟誰家名媛、能與碧眼金絲之西洋姑娘、高髻粉肥之櫻花女郎、競賽健而美之姿容、而奪得上海小姐之榮譽乎、吾人試拭目俟之、

搶刼嗎啡之探目梁成玉
被指係綁票首領
陳士範李惠卿兩案
同黨供出捕房加控
諭候改期特別訂審

前在總稽查處充當華探目之山東人梁成玉因對於搶刼方連生(即小連生李連生)嗎啡案有關、被解特區法院、因證據不足、宣告無罪、捕房律師汝葆彝提出理由、上訴於高分院、諭令重開辯論、各情已詳前報、而方連生及陸阿根胡阿龍等、於去年十二月十九號晚九時餘、在半凇街綁架陳士範、本年二月八號早一時許在廣西路擄綁李惠卿、兩案得款七千元、案發先後獲解特院、訊明陸阿根處死刑、方連生處無期徒刑、胡阿龍處徒刑二十年、現陸方二犯供出梁成玉對於兩綁案實係首領、捕房加控梁綁票案于特院、昨晨由蕭燮棻推事蒞第三法庭提訊、據捕房代表厲志山律師陳明案情、並稱今日陸阿根方連生兩證犯未曾到案指證、請爲展期特別訂訊、質之梁成玉、供對於陸阿根素不相識、方連生認識約四五個月、在南成都路時常遇見、惟不招呼、吾在捕房升任探目約一年有餘、並延葉袁兩律師辯一過、蕭推事諭仍還押、改期特訊、

恐嚇信一封
意圖索詐三千元
報關行毛報告捕房
派探員去如法泡製
小世界中拘獲一匪
查出從前犯案纍纍

廣東路公順里九十一號均泰報關行主甬人張芝香、於上月念七號突接具名主席王冲飛之恐嚇信函一封、意圖索詐洋三千元、着於念九號下午七時半、在中南旅館開一房間、當飭方科長前來接洽、惟房門口須書李天生之名云云、

張當報告總巡捕房、由捕頭派華探目耿德標包探田金福馬文達孫愛忠等前往中南開二百另五號房間守候、但匪方並無代表到來、祇得回行報告、及至三十一日上午、張又接一函、約於下午七時、在小世界第二書塲門口接洽、張又報捕、仍由耿探目等前往、

由田探員充任張之代表、未幾果有青浦人方月山者前來激田探至屋頂談話、田即告以張經濟頗不寬裕、故不能遵命、祇能出五百元、而方不允、謂須請命於主席、約於翌日(八月一號)在遠東旅館會面、水牌上仍須書李天生、田探從之、翌晨仍開遠東五百另三另四號兩房間、候方前來、即加逮捕、及至十一時、忽接方之電話、謂遠東不便、請仍至小世界來、探等遂即前往、果見方在、遂即逮捕、帶回捕房、詰問之下、得悉有同黨名戚千卿、在聖母院路二十號門牌、探等往拘無着、

昨晨將方解送第一特區法院刑一庭、由周翰庭長升座提訊、據捕房律師汝葆彝陳明案情、並稱本案訊問後、應請改期、因被告前犯强盜竊盜擄帶軍火等罪、經鈞院等判處徒刑、故尚須調查有否另犯他案云云、詰之被告供係受戚之愚、周庭長遂諭改期再訊、

拘獲綁匪
獲犯年僅十六
崑山縣府請提

崑山縣政府偵探潘鳴壽、於前日投法捕房報稱、有綁票匪夏小麻子、曾在崑山地方串黨綁架某姓、勒索巨款事後拘獲黨羽周二麻子等、供出同黨夏小麻子逃來上海、匿居治下徐家匯路洽興里內、請爲協拿等語、捕頭准詞、立飭包探協同將夏拘獲、帶入捕房、昨解特區第二法院、由推事羅人驥升座刑庭、先由捕房代理律師費席珍陳明案情、繼由來探投案請求准予移提、訊之夏小麻子、供江北人、年十六歲、不敢爲盜、遂推事諭被告還押、改期再訊、

一張照片
致函影中之人
指爲擄妓捲逃

妓女陳鳳卿、現年二十歲、前日忽告失蹤、其鴇母在該妓留在家中物件內檢獲男子照片一幀、係劉言清之照片、遂延律師以養女鳳卿捲逃、致函劉某、而言清接函後、亦延律師、略謂陳鳳卿一妓女、在永安花園遊玩而熟識、雙方曾送照片有之、並未同彼捲逃等語、況貴良爲娼、早有禁令、昨已復函對造律師云、

抵償債務
浚浦局會計員
生前負債纍纍
養老金拒絕

浚浦總局會計員周德賢、近因患病醫治無效逝世、生前負有私債頗鉅、各債權人偵悉周在局服務甚久、照例積有養老金萬元之譜、於是紛向該局請求扣留償債、詎該局總工程師查得利、以養老金應給與周之遺族、未允扣留、各債權人遂延請律師向特區法院控告、並聲請扣押周之浚浦局給予之養老金、以資抵償債務、經特院准詞函致浚浦局、請將周故員之養老金移解過院、以便處置、業將浚浦局函復、大意周故員之養老金、並非周之遺產、未便扣留移解、蓋養老金之性質、原係給予該故員遺族生活之需、絕非遺產得以償債、所請扣押移解、未便照辦云云、

中國公園之
無名男尸
頸項有繩
似係謀殺

四川路橋南堍中國公園、於昨晨六時許、發現一年約二十餘歲、平頂、身穿短衫褲之無名男屍一名、惟頸項有繩一條、似係被人謀害、旋由該處華捕察見、車送醫院、轉送驗屍所候驗、

肥皂之中
破獲鴉片
行李中發現
公勝艦軍帽

前日行駛滬閩之萬象商輪、於下午三時甫欲開駛福州之時、有公安局警士上輪檢查、當在輪上查獲行李兩件、網籃旁置有祥茂長條肥皂十餘條、用繩紙捆紮、詎知細檢肥皂中間、藏有鴉片十餘兩、當由公安警將行李扣留、未幾有閩人名潘子連者、來携取行李、亦由警士扣住盤詰、潘當時言語支吾、並聲言行李固屬己物、網籃爲旁客所置、更不認携有違禁物、警士以有嫌疑、即拘至公安局審訊、聞潘爲閩侯人、年三十二歲、是日擬搭萬象返閩、不料嗣後發覺網籃內尚有現役 海軍士兵軍帽一頂、軍衣一套、帽前赫然有海軍公勝軍艦等字樣、公安局當欲證明起見、遂於昨日午後二時 由局備文連同人物一併 解往高昌廟海軍第一艦隊司令部訊辦、嗣聞該軍帽軍裝全係私製、預留艦面、蓋欲藉此招牌、免除輪中稽查之檢查云云、

傭婦被毆輕生
(醋)(波)
姘夫成衣匠
本夫賣湯圓

法租界執中里六號 門牌所僱用之僱婦阿寶、姘夫阿根寶、業衣匠、乃夫阿十二、業湯圓、(點心)、因嬰次三角吃醋、時常吵鬧、昨日午後賣湯圓之阿二、忽而糾集數人、至該婦處喊其出門、拳足交加、打其一頓、經由旁人勸阻而散、而阿寶被毆之後、遂即吞服鴉片、橫臥倒地、後被東家查知、即僱車送往醫院求治云、

不肯帮忙
殺害洩憤
要求工頭騙款
腰背連戳三刀

在楊樹浦自來水廠爲工頭之本地人金年根(即金義根)、年三十二歲、係油漆部主任、家住平涼路一〇八九號、開有金永昌漆作、而廠中有本地工人沈東生、前因向金詩假往無錫養病、嗣爲經濟困難、致函着向廠中設法銀洋不遂、

○…遷怒…○ 於金、遂於本月一號晨六時許來滬、購得利刀一柄、在韜朋路守候、將金腰背等部連戳三刀、金負痛奔回家中、經巡街二千七百九十號華捕聞聲到來、車送同仁醫院醫治無效身死、

○…驗尸…○ 屍由楊樹浦捕房派華探目張稼軒舁入斐倫路驗屍所、昨晨特區法院委派郭煒檢察官蒞所 檢驗屍體一過、升座公位、據死者之妻金江氏投稱、夫金義根、在自來水廠服務、已有九年、被告事前來迅、着夫向廠中報告、僞稱伊患病身死、着洋人給其撫恤金百元、夫不允、而被告遂下此毒手、當時夫受創忍痛奔回家內、已滿身血跡、謂由被告用刀將其戳傷、移時車送醫院、不能醫治而死、求究、

○…自首…○ 被告事後即投楊樹浦捕房自首、詰之供稱向廠方提取儲蓄金、彼謂職務已被洋人停止、因多病多請假之故、其餘不肯幇忙、是以憤極、購得小刀、在該處守候、將其刺傷、不過圖出胸中之恨、不願置死、事後故即投捕房自首等詞、郭君核供、諭驗得死者金義根、生前委被人用刀刺傷身死、兇犯沈連生既經捕房起訴、應送法院核辦、屍交屍妻金江氏領屍棺殮、

顏料巨商
薛寶潤遺產糾紛
外孫要求分析二十萬
現擴充標的爲五十萬
但訴訟救助尚未決定

顏料巨商薛寶潤、自逝世後、遺有資產頗多、致其戚屬子女羣起紛爭、纏訟不休、近有薛之外孫華以穀、外孫爲華曼雲等、亦向薛妻孫氏要求分析遺產二十萬元、並以華等尚未成年、乃由其父華立侯爲法定代理人、延葉少英楊濟知張嘉惠三律師、向特區第一法院民庭起訴、業經一度傳訊、諭候改期、各情已誌本報、茲華以穀等又於前日委代理律師具狀擴充訴訟標的、并請求准予訴訟救助、其訴狀內略云、竊以穀等與薛孫氏等遺產繼承并分割一案、前因遺產一時無從確定、暫以二十萬元爲訴訟標的、茲聲請人查悉先外祖父薛寶潤公所遺財產爲股份地產等、價値甚鉅、雖無一定確數、然依市價計算、至少當在三百萬元以上、且各項存欵尚不在內、依照六分之一計算、聲請人等應得遺產至少五十萬元、乃此項擴充標的之訴訟費、爲數甚巨、聲請人等尚未成年、毫無生活能力、法定代理人近又失業、前次爲聲請人等措繳訟費、已筋疲力竭、故請鈞院准予擴充訴訟標的總額爲五十萬元、其擴充部份之訟費、准予訴訟救助、至修正訴訟費用規則第十八條規定之舖保、自當加具、合併聲明云云、昨晨由特院李謨推事蒞第九民庭集訊、被告薛孫氏委代理律師林榮慶汪有齡到案聲明原告在無錫西門西溪下置有房產花園等、實有補繳訟費能力、應請調查、繼據華立侯稱、無錫確有房產一畝左右、但係余姪之產、且已分家云云、李推事核稟諭本案改期候查明再核

武俠小說迷
欲習騰空駕霧術
兩學徒留書出亡

法租界公館馬路西新橋街轉角永泰祥百貨商店、規模宏大、營業亦稱不惡、所僱職員學徒、共有三十餘名之多、內中有學徒崑山人張文華、現年念歲、寧波人林正廷、現年十八歲、該兩學徒頗形親密、每至晚間收市後、登樓欲臥之際、均各携最新流行之武俠小說一本、竟致觀書成迷、屢與同事談及、欲習騰空駕霧之術、得道之後、可能爲國効力等語、該店同事初不疑心、至前晚忽而該兩學徒同時出門、候至深夜仍不歸來、而經理即派人四出尋覓不得、在兩學徒之所留物件中搜查、發見留書一件、內容大意赴深山修道等語、該店得此留信、係該兩學徒觀看武俠小說入迷無疑、遂即分別致函各薦保人、轉知各該學徒家屬來滬、設法訪尋外、一面投報該管捕房、請予飭探查訪張林兩學徒之下落云、

寡婦自縊身死

甯波婦人金苗氏、年四十四歲、住楊樹浦路七三五號、夫死多年、現在某廠工作、藉以度日、詎於昨日下午四時突然自縊、旋由該路崗捕察見、即車送同仁醫院、轉送斐倫路驗屍所、至其自縊原因、現尚未明云、

少婦淫奔
撞見乃父
泡水扭入小房子
連姦夫一併弋獲

住居廣肇路三十九號門牌干錫慶之女顧王氏、嫁與顧克燊之子顧增兆爲室、增兆不常在家、該氏因到工廠作工、與嚴海祥發生戀愛、於日前淫奔無蹤、各處找尋無着、前日干錫慶在青雲路經過、見其女出外泡水、乃即扭住、同至所賃之小房子中、又將嚴海祥扭獲、扭控四區二所、傳到顧克燊移解地方法院訊辦、

唱灘簧窮途末路
投濁流以了殘生
由崗警設法拯起

蘇州人張渭泉、年二十四歲、向以唱灘簧爲生、近因營業不振、賦閒居家、生活難以維持、頗受經濟壓迫、遂萌厭世之念、乃於前晚八時許、步至南市大達碼頭縱身投浦自盡、以冀了此殘生、當張投浦後、崗警聞聲、旋即設法拯起、幸回一命、警署訊悉前情、即備文申解市公安局救濟云、

拆屋小工
觸電身死

閘北橫浜路、前有日商電廠、近已閉歇、房屋價賣與人、昨日買主派小工多名前往拆屋、該廠本裝有電燈、內中電線雖拆、但接火之總線作怱下未除、有小工徐二、手中正扳着此線、以致觸電身麻、跌下立時身死、經地保投報地方法院、委派吳檢察官等蒞塲驗明、委係觸電身死、諭由家屬收殮、

爭租屋結[illegible]
砍去右姆指
兇手肇禍逃亡
扭其妻赴法院

大夏大學理髮店 理髮匠施阿四、與同族施美和、曾在曹家渡合租一房屋居住、近兩施各欲獨租、遂結仇恨、施美和於昨日竟操刀欲殺、施阿四與之格鬥、致被施美和砍去右姆指一只、行兇後逃亡、施阿四乃扭其妻施林氏赴六區控告、諭解地方法院訊辦、

致時事新報函
初中招考與英文

編輯先生 茲有友人某君爲南京私立匯文女學校招考初中一年級須考試英文、特呈南京市敎育局一文、呈請訓令該校取消初一入學考試英文一科、以利投考學生、現錄該呈文如下、務請刊登貴報、以促該校猛省、則幸甚矣、「呈爲呈請訓令本京私立匯文女子中學初中一年級入學考試英文科目事、竊以英文一科、非小學生所應必修之科目、自國民政府奠都南京後、各小學即將英文一科取消、早經敎部明令在案、乃私立匯文女子中學、仍錮於其敎會洋化之思想、竟敢違抗部令違反潮流、於本年度(念年度)秋季招生簡章內、猶以英文列爲初中一年級入學考試科目之一、而京市各小學畢業生對於英文一科、皆乏充分準備、惟每届畢業生苦於京市女校之稀少、不得不投考匯文、然以考試英文、故必難錄取、則屆時恐將有失學之虞、是以某某以本市市民之資格爲投考匯文之數百兒童請願、敢呈鈞局、俯察下情、迅令匯文女學限尅日內公佈、將初中一年級入學考試英文一科取消、以利投考學生、而維敎部法令、實爲公便、謹呈南京市敎育局」、 光華 七月卅日、

讀書難

記者先生 中國的敎育是要資本充足的才可享受、這無論何人都知道的、像私立大學的學費、每年竟達百元、連其他雜費伙食學費缴費非百餘元不能、所以經濟缺乏的、多投考國立、以省費用、我有一個表兄弟、家境不好、此次來申升學、亦是三湊四集的來、所以希望能進國立的學校、但爲退步計、亦先報名投考某大學、雖經取錄了、但爲家境關係、不得已要另考國立、以減家庭負擔、近向該校取回證書、藉向國立學校報名、而入夏竟說取錄了、不准另考學校、試問有沒有這個道理、唉、中國今日的敎育黑暗極了、招生不惜用拉的手段、像這樣的言語、竟出諸敎育界人之口、可爲一嘆、 鄒士鳴、

夏日花香
盡在其中

英國名園之夏日花香、柔和興奮、芬芳涼爽、今此可愛之花香、可在一組精美化粧品中得之、即 華馥夏香牌出品是也、計有

除垢涼爽之香皂
芬芳之香水
暢快之浴鹽
香濃之生髮油等
均裝悅目之花妙瓶盒

各大藥房均有出售 (190)

倫敦華馥化粧品公司製造
怡德洋行獨家經理
上海香港路三號

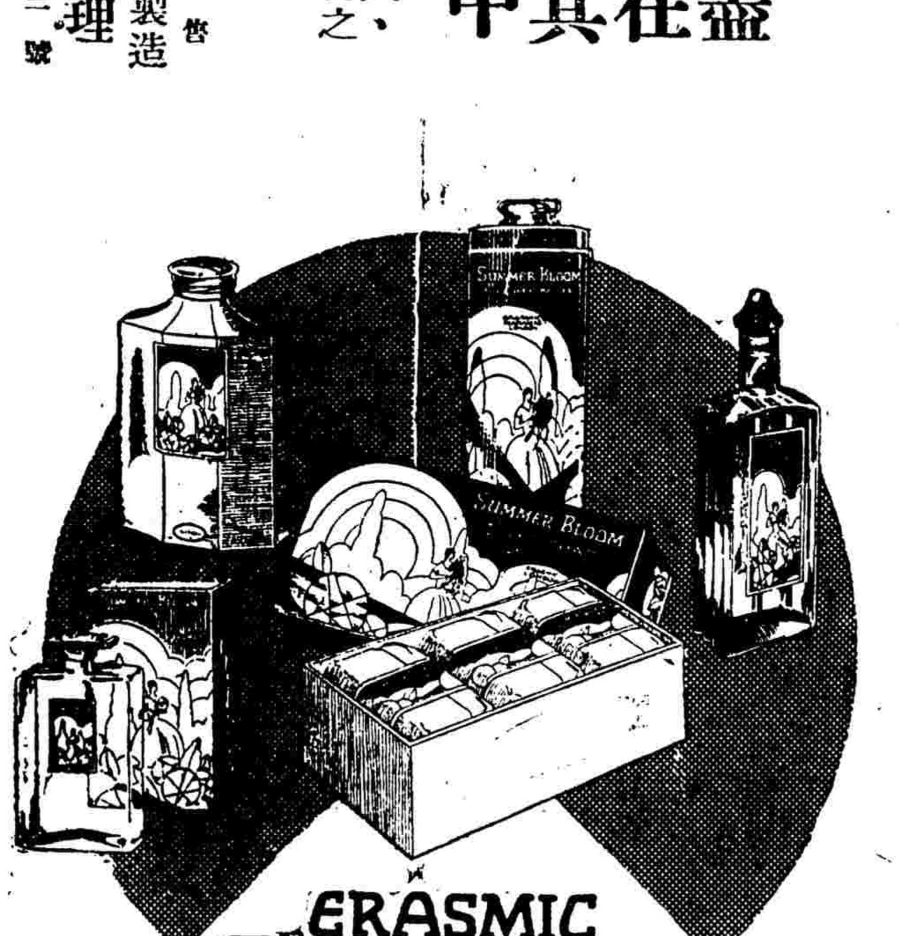

ERASMIC
SUMMER BLOOM

X-EG 190-198　　THE ERASMIC CO. LTD. LONDON. ENGLAND.

(滬)(聲)

金城銀行派員赴美考察銀行業務

上海金城銀行儲蓄部主任許頌年君、現由該行派往美國考察銀行業務、定於本月八日搭淺間丸放洋、許君自文華大學畢業後、在母校任教數年、民國七年進金城銀行、民國十一年升充現職、儲蓄部存款現達八百餘萬、存戶兩萬、其所以能如此發達者、端賴許君歷年悉心籌劃之力、該行同人前晚在行設宴公餞、深冀其歸國後、能將其考察所得、爲銀行發展新業務也、左圖即許君近影、

得利麵包出品精良

嶺南黃家光君、久客南洋、微研各種麪包製法、既擷其特長、復參以心得、於是出品風行南服、本埠先施公司耳其名、遂禮聘來華、專爲該公司製造、是故十年以來、先施麪包、香膩柔滑、獨出申江、近黃君辭去先施職務、獨資創辦得利麪包公司於華界閘北止園路、以刀叉爲商標、於本月一日出而問世、本埠先施永安新新三大公司均爲其經理云、

會計師謝霖執行業務

會計師謝霖、上海人、精研計政、向在政界服務、茲向實業部領有會計師證書、開始執行業務、如辦理關於會計之組織、管理稽核調查整理清算證明及鑑定各項事務、代辦納稅及登記事務、代撰關於會計及商事各種文件、設事務所於上海外灘廣東路二號、

徐重道最新發明 衛生金銀花露暢銷

本埠徐重道國藥總號在滬上遍設支店、實爲我國藥業之王、對于選料配藥、純取精華、採用科學方法、深得各界贊譽、其製各種丸散飲片功效偉大、值此夏秋之間、尤以痢疾病爲最、該號發明萬應痢疾丸、一經購服、立奏奇功、主人徐君鑒於近日炎天酷暑、秉其衛生主旨、發明最新衛生金銀花露、分陳皮與薄荷兩種、功能清涼解毒、辟疫防疫、味美適口、爲海上唯一冷飲佳品、夏令餽贈親友、尤極相宜、每瓶僅售大洋二角、

太和藥房夏令藥品暢銷

四馬路太和藥房、每屆夏令、必製大批藥品、以應市售、如各色果子露、精提汽水質淨藥厚、急救時疫水、藥科干道、功效超卓、臭藥水、藥汁濃厚、殺虫力大、近日天氣酷熱、各藥異常暢銷云、

捕房招領金鐲

匪徒王小弟、于八月二日下午二時、在龍門路大沽路附近搶奪一黃包車上乘客少婦之金鐲一只、被老閘捕房華探目闞翠拘獲、因無事主、故特招領、凡失竊金鐲者、可往認領云、

將有新穎廣告機發現

本埠愛多亞路西藏路轉角一號（即前美通汽車公司樓下間二樓）將建一新穎電光活動廣告機、該機尺寸計闊三十尺、高十二尺、同時可映三幅、每幅計一百方尺、放映各種五彩美術廣告、用一萬支強烈光射襯、鮮艷醒目、無與倫比、卜晝卜夜、不稍停息、是項活動廣告機歐美現正盛行、遠東設置此機尚屬第一部、茲者有西人倍來及華人洪文斌藍風儀顧少甫等組織勝利廣告有限公司、招商惠登廣告、該公司因開幕伊始、優待各顧客起見、在八月十日前訂立合同者概照原價九折收費、聞該公司籌備處暫設九江路十四號云、

民生週刊第三號出版

自上海各界反日援僑大會成立後、全國各地、俱紛紛響應、人民反日之運動、已現全國一致之精神、大有與日人不共天日之概、最近出版之第三號民生週刊、載有「有中日交涉與中日戰爭」一文、推察日本各方面之形勢、雖有潛艇艦隊、亦決不敢與中國宣戰、對於日本軍及中日廣于與中俄戰爭、皆有分別引述、籲國人一致奮鬥、勿畏日本之武備云、

本埠分類廣告

君欲招尋失物乎 僱用僕役乎 覓屋置產乎？？？ 請閱本報分類廣告稱心滿意（五）

本報鑒於社會人事之日見繁複、爲便利各界易於檢查起見、特闢一本埠分類廣告欄、以應人事之需要、諸凡各業之佈告聲明、無不分門別類、薈萃一欄、務使閱者一目瞭然、既便查考、尤覺醒目、廣告效力之大、自不待言、暫定每行每日以二十字計、每行每次以大洋二角計、起碼四行、如荷惠顧、無任歡迎、此啓

醫藥

國醫葛養民 [illegible]

上海閘北姚家石橋 傷科接骨視診所 徐道銘子伯仁侍診 [illegible]

遺失

股票遺失聲明 [illegible]

聘請

招考練習生 [illegible]

年齡 程度 保證 待遇 手續 [illegible]

招聘英文教員 [illegible]

教學

精工教藝 [illegible]

地產

經營投資除對於所投本金之安全外自以所得之收入爲要素地產事業非特能使本金異常穩妥並能產生較其他多數安全投資更爲高厚之收入也君之本金如祇有七厘以下之收入請惠臨上海地產交易市場

美商中國營業公司啓 四川路七十號 電話一六八一八八

上海信託公司第一模範村空地出售 [illegible]

召租

上等什宅出讓 [illegible]

雜類

中國鐵工廠股份有限公司 [illegible]

培德領帶爲國貨領帶最高尚最優美的 南京路大慶里一九六號發售 電話中央八七六七

上海遊藝員公會演廣告

費西冷夏鶯鶯 [illegible]

江笑笑 拾六元八角 [illegible]

筱文濱 筱月珍 沈桂林 [illegible]

中央 集平陽城 / 新中央 集遊江南 / 卡德 兒女英雄 / 萬國 全部桃花湖 / 恩派亞 集濟公活佛 / 中華 集濟公活佛 / 世界 全部桃花湖 / 共和 戀愛與義務 / 黃金 情封 [illegible]

精神團 易方朔 周天天 魏偷挑 徐級秋 十齡童 天下第一橋 花樣真勿少 四教歌 陸嘯梧 榮華 富貴 [illegible]

趙長松 丁少蘭 四班連合演六小時 王效奇 王特聲 [illegible]

精神團 張冶兒 楊笑雲 吳愛珠 顧癡金晶鏡 [illegible]

趙希希 裴楊華 丁怪怪 [illegible]

鄭翠娥 史鑑淵 孫美雲 葉如玉 [illegible]

陳世卿 小鴨芳 陳昌浩 [illegible]

戎煥章 張美雲 徐鴻聲 徐天嘯 王古董 吳品如 [illegible]

王无能 徐勝祥 [illegible]

古王裴韻蘇集灘 蔣婉貞蔣素貞 [illegible]

陸奇奇 雜格戲 老東瓜 [illegible]

鴻舞臺 西遊記 [illegible]

王美雲 王彩雲 王翠雲 [illegible]

周筱虹 朱筱峯 陸嘯梧 [illegible]

劉春山 程管 [illegible]

朱國樑張鳳雲 [illegible]

星期團 男女合演滑稽新戲 [illegible]

筱桂蓀 胡壽慶 開口笑 [illegible]

邱聘卿 邱翠花 錢炳寶 施湘芸 [illegible]

聲舞台 [illegible]

王鑫德魯岩 [illegible]

全家福 王筱新 [illegible]

曹少堂 歡喜團 周杏泉 周慧珍 [illegible]

錢鳳第 鳳鳴歌舞團 [illegible]

張素娥 蘇灘 蘭 [illegible]

蔣福辰 [illegible]

金筱仙 王一飛 [illegible]

天馬團 羅慧因 五班合演 陳幼玉 任呆笑 [illegible]

新光大戲院
◎今天日夜開映◎
色藝雙絕超特天才
露絲蔡德頓
淒艷深刻驚人偉構
愛權
Ruth Chatterton in The Right to Love
影界珍聞
本片為派拉蒙公司破天荒第一次採取最新發明之「純靜收音」之偉大貢獻語語敲金戛玉清赦甜和妙不可言
曠古奇談
蔡德頓在片中分飾母女兩人竟在一幕中同時出現對白相聲神情活躍奪天工之巧窮藝術之祕奧
狀少女的心像春水之蕩如秋日之暈活如脫兎變如狡狐情變愛幻如花筒流星滿天火花閃耀無定
身外身一人說出兩頭話
愛中愛真情到死也不休
本片價值遠在一切珍寶之上
時間 下午三時 五時半 九時一刻
價目 (日)六角 一元 元半 (夜)一元 一元半 二元

卡爾登影戲院
今天日夜開映 (日)三時 五時半 (夜)九時一刻
勝過一部笑林廣記！
著名長腳婦却洛格林和等
五明星合演
不可思議的滑稽鉅片
酸妻浪夫
STEPPING OUT
欲知所謂夫婦之道應速看此片
各界從速定座
警告・怕笑者不許可

光陸大戲院　大華露天影戲場
今日三次開映 (日)二時 五時半 (夜)九時一刻
今晚九時半開映(天雨延至明晚)
當今銀壇色藝雙絕不可多得之第一流人才
佛琴妮慧麗 暨 約翰夏萊
合演精警曲折雋永深刻社會愛情偉構
罪過
怨毒中人讐恨侵尋
殺身賈禍兒女涕零
以超邁絕俗之手腕寫撼魄動神的故事既卓拔有勁復恣肆詭奇極光怪陸離之至
VIRGINIA VALLI and JOHN HOLLAND in GUILTY

南京大戲院
愛多亞路五二三號 電話一〇七八二
本院獨家製用人造空氣調和溫度故勿冷勿熱
祗有今天日夜開映：日戲 三時 五時半 夜戲 九時一刻
(水落石出)之大導演家
羅倫惠士
導演(水落石出)主角
吉士毛立士
最新偉大傑作
奧祕奇離趣妙巨片
蝙蝠祟
Roland Wests "The Batswhispers" With Chester Morris
舉動驚心胆……聲息悚毛骨
比(水落石出)更偉大驚人而奇離
這部名小說而名劇的祕奧奇離的情節，既有羅倫為導演，復以水落石出主演毛立士為主角，他那兒很的險，悍悪的眼，又在此中演出，加以陰森的情景，奇巧的機關，更令人毛骨悚然，
價目 日戲 正廳六角 樓廳一元 花樓一元半；夜戲 正廳一元 樓廳一元半 花樓二元

大光明大戲院
靜安寺路(跑馬廳邊)二一六號 電話三三六二七
今天日夜開 (日)三時 五時半 (夜)九時一刻
母慈子孝的代表作！
戲劇界公認為慈母化的人明星
佩爾裴納脫
暨曼琳妮克蓀等通力合演新偉構
譽滿環球寶至名歸哀感高潔倫理鉅片
母愛
"COURAGE"
母心苦於黃連 母愛充乎天地
幕幕是血淚所凝成！

北京大戲院
北京路貴州路口 電話一七四一〇
今天最後一天 日戲 三時 五時半 夜戲 九時一刻
◀最香艷最活潑最美麗女明星▶
露絲蔡德頓傑作
愛的創痕
"THE LADY OF SCANDAL"
劇述女伶風流韻事悲歡離合允稱絕構富麗華貴史屬空前
日小洋四角 六角 九角 (日夜一律)

巴黎大戲院
霞飛路華龍路西 電話三五一一一號
一九二八年諾比列氏北極探險實地拍攝毫無虛假的寫真
北極之秘密
上海從未映過[illegible]探險奇片
價目 前三場 四角 六角 末場 八角 一元 一元半

光華大戲院
孟納拉路 成都路口
今天日夜開映
◀孫瑜導演▶
武俠艷情鉅片
金焰 高威廉主演
風流劍客
(片經檢許) (祇映兩天)
時間 三時 五時半 九時一刻 價目 三角 四角 八角 兒童半價

廣東大戲院
昨夜客滿 請臨早
日夜兩場 價目照舊
八月四號星期二 (主角) 千里駒 白玉堂 永壽年 公演
日戲 難兄妹
夜戲 出妻順母

虹口 (海寧路乍浦路) 裸女天堂 (價)二角四角 (日)夜一律 (時)三時 五時 九時一刻
九星 (福煦路成都路南) 情天孤雁 (價)二角四角 (日)夜一律 (時)九時二刻 七時半
新愛倫 (虹口海甯路中) 刀下美人 (價)一二角三角 幼童減半 (時)三時 七時 九時
中山 (梧州路) 三萬俠之王(三集) (價)二角 三角 日夜一律 (時)七時 九時四時
東海 (提籃橋下海門前) 法蘭西之魂 (價)四角 二角 日夜一律 (時)二時 九時四時 七時
蓬萊 (小西門蓬萊市場) 魔術競賽大聯合 (價)二角 四角 (時)八時半 五時
奧飛姆 (曹家渡電車站) 太極鏢 (價)樓上樓下一律小洋二角 (時)二時半 七時 九時

大世界
提倡普及民衆娛樂 榮記勝利公司 每位價售小洋二角
乾坤大劇場 日夜戲 三本西遊記
華光劇社 日戲 林如心 (江城)
前集 夜劇 小的愛姐
共和廳 南方歌劇 日戲 雙鳳珠 夜戲 倭袍 南方拉戲 易書 翠芳會唱 搭腔戲 也是戲 作樂戲
共和台 馬金生 日戲 (酒缸計) 夜戲 (雙望病) 天魔彩術
愛美社 日戲 女律師八卦 夜戲 大破教
新三層 童女 施湘雲 (髗頭戲)(搭腔戲) 揚州戲 日戲 孝坊 夜戲 王湖清
屋頂平台 飛俠 各種技術 圖九飛 蔣如义
新二層 滑稽新劇 (星期匯) 日戲 惡嫂嫂 夜戲 凶手是她 (作樂戲) 紹興文戲 日夜 雙師園 紅樓鏡
共和樓 費西冷 (日)官話 (夜)青炭 張上今 美海雙落髮 雲戲四日 連環四黃 (新春社) 連環春戲 日戲 萬里翠夫 夜戲 恩怨夫婆
大劇場 影戲 黑俠 青年及 仇敵 屋頂
新四層 稚格 也是 戲 四明 日戲 生計 夜戲 食物 三角 連環 戲 童子團 武技 鳳歌舞(美歌) 鳴圃(女舞) 連環四黃
小二層 笑嘻嘻 笑奇奇 沈儷娟 李玉英 靜小仙 沈俊安 秀英 秀描 兮雙

上海大戲院
北四川路老靶子路
今天日夜開映 日戲 三時 五時半 夜戲 九時一刻
女大明星 瓊克勞馥 得意傑作
(全部對白風流哀艷巨片)
新女訓
◀本片可作密斯們改良的新教科▶
◀能補充內則古女訓所未盡之處▶
價目 (日)四角 六角 八角 (夜)六角 八角 一元

奧迪安大戲院
北四川路
●今天日夜開映●
天字第一號深造絕詣滑稽女雙擋
愛娜奧立芙 露絲弗仁德
暨天造地設絕頂聰明一對小明星
蜜茜葛琳 賈克西爾
合演空前滑稽鉅片
頑天頑地
時間 下午三時 五時半 九時一刻
價目 (日)四角 六角 (夜)六角 八角

浙江大戲院
今天開映 三時 五時一刻 七時一刻 九時一刻 價目 小洋二角 四角 六角
唯一國際愛情宏麗巨片
咫尺相思
下期開映國產武俠巨片
飛俠呂三娘